大正九年十二月十四日　第三種郵便物認可

新京日日新聞

夕刊　十月廿八日（土）

發行所　新京日日新聞社

大同林業反對
陳情委員各方面に向ひ陳請
或は來春東上陳情か

大同林業公司の成立反對陳情委員十名は關係當局に反對陳情の趣由書を發送すると共に昨二十六日も午後一時より當地商工會議所に於て今後の具體的對策を協議の結果二十七日午前大使館に谷參事官を訪問、生產販賣統制緩和方につき種々陳情し更に各關係方面を歷訪同樣陳請する處あつたが更に運動を一層效果的ならしむべく近く開催される商工會議所議員會に諮り聯合會の開催方を協議する筈で場合に依つては明年一月頃上京委員を出して關係各省に反對陳情を爲すべく特務部及び滿洲國實業部の出樣次第に依つて問題は益々紛糾するものと觀られてゐる

米國の產金買上げは
物價釣上げ策

【東京廿七日發國通】東京手形交換所では廿七日午後一時から經濟調査會例會を開き、英國の財政問題に就き報告聽取後米國の產金買上げ値段の批評を中心とし種々意見交換したが結局米國の今次の金買上げ決定が所謂物價釣上げ策に出たには相違ないがその買上げ値段が何を基準に決定されたかそれが今後に及ぼす程度如何とは結局疑問であるとの意見一致散會した

興安南分省公署
札薩克圖旗內へ移轉

興安省南分省公署は本年三月以來鄭家屯の元黑龍江督辦吳俊陞公館跡を臨時辦公處として居たが蒙古行政機關を他省內に置くことは省の統治上面白くないと云ふ見解の下に札薩克圖旗內王爺に移轉することに內定廳舍は元屯墾軍兵舍を改造これに充つる筈であるが明年三月着工十一月竣工の豫定である

探金調査隊
阿部、岡本兩班
ハルビン着

【ハルビン二十七日發國通】去る五月より松花江下流方面に於て鋭意調査に從事してゐた探金調査隊阿部班並に岡本班は二十六日朝相前後してハルビン埠頭に到着した二十八日朝新京へ向け出發、羽田班同樣蟠嶺に冬營する事となつた

英國の飽くなき防遏にも
日本品は英國へ躍進

【ロンドン廿六日發國通】英國商務省は二十六日本年度に於ける貿易調査報告書を發表したが之によれば日本の英國向け輸出は一九三二年度に比し著るしく增加して居る、印度に於ける日英印會商の運命が未だ不確定であり英國の一部では右會商の失敗を主張する者相當あるので十一月ロンドンに開かるべき日英印各代表協議會を目前に控へて此日本品の進出振は各方面から非常に注目されて居る、右報告書に依れば日本よりの英國向け輸出品中特にメリヤス品、陶器、アルミニユーム、罐詰、食料品は昨年に比し三割乃至四割の增加を示して居り一方日本製電球は英國に於て一箇五ペンスで賣られて居り日本製ゴム靴の輸入は一百四十萬足で昨年の三倍に達して居る

印度の讓步提案は
實質的に日本に利なし

【東京廿七日發國通】日印會商は愈よ大詰に來り、綿布輸入量問題の最終的討議に入つたが、廿七日其筋への入電によれば印度側は前回澤田代表とボーア長官との私的會談で

一、日本よりの綿布輸入量は三億碼
一、印棉買付量百廿萬俵
一、右を關連させスライディングスケールを採用して比例して增減せしむ

等の基準數量案を提示したが廿五日の第四次交涉に於て左の如く訂正した

一、日本よりの綿布輸出量を三億一千萬碼とする
一、印棉買付量を百廿五萬俵とす
一、右に關連させスライディングスケールを採用し比例して增減せしむ
一、而して日本が基準數量たる印棉百二十五萬俵より一萬俵を多く買ふ每に百萬碼丈け多く輸入を許し又一萬俵少く買ふ每に綿布の基準數量を二百萬碼丈け減ず
一、而して日本よりの綿布輸入最高限度を三億七千萬碼として之に對し印棉買付量は百五十萬俵迄購入するを必要とす、但百五十萬俵以上何程多量買付ける共綿布輸入量は三億七千萬碼を以て限度とす

大同林業公司
反對の陳情書（六）
全滿材木商組合決議

△大同林業公司ノ成立ニ關シ陳情事項

第一　生產關係

本社の成立に由り吉林及敦化に於ける現在の小資本家と勞働者との衆營的堅實なる林業組織は破壞せらるゝを以て、其の結果吉林現存同業者は本社の下請業に移り、商人と競爭下に生計を樹つるを要することゝなり其の成行は自然同業者の失職と減退を來すべきは明かにして此の點に關しては特殊會社が民業を壓迫し猶威を與へ、同業者が在滿二十有余年の根底は全然覆へさるべく、吉林當業者としては生活に直面せる重大問題に屬すべく、又永年間の經營により山元州資未回收に屬する金額は吉林及新京同業者中に少なからず前段に對しては本社の成立により、同業者が失職減退するが如き狀態に陷らざる樣何等かの對策に付、後段に對しては該社の成立と共に、最早出資回收の途なきに至るを以て何等か該社の補償を得んことに付、御同情ある御考慮方懇願する次第なりとす

第二　販賣關係

本社は理想としては官營となすを可とし、又原則として林業會社の範圍を超へ木材會社の範圍に迄進出し市場販賣機關を設け自由取引を爲し又は製材所を設置するが如きは新京同業者の全部並に吉林同業者の一部に重大なる壓迫と脅威を與ふること最も甚しく、其他の滿洲各市場同業者にも其の影響を及ぼすべき重大問題にして宜敷鴨綠江採木公司の例に倣ひ該社が直接需要者に販賣することなく、民間同業者の手を通して販賣するの方針に出で、以て新京其他全滿各市場同業者に安心を與へらるゝの要あり、若し夫れ該社が軍部上の所要材等特別の理由あるもの以外、從來同業者の販賣しつゝありし日滿官憲會社民間迄も販賣上の手を擴張さるゝが如き或は製材所を新設さるゝが如きことあらば、同業者は失業に陷るか乃至取引上の大壓迫と脅威を感ずるものにして斯る場合既設製材所の設備費、取引上の未回收金も尠なからず、之等多くは損失に歸すべき憂あるを以て、之が補償方法に付生產關係の場合と同樣何分の御考慮方懇願する次第なりとす

第三　會社成立の延期

大同林業公司の成立による在滿同業者の生業、販賣製材等に付其の壓迫打擊の點も考へ少なくとも三ケ年以前に於て會社成立の豫告を與へ、之に處するの對策を講ずべく準備期間を與へらるゝに於ては前記乙號第一、第二項の失業に依る影響も少なかるべく、同業者としても悲鳴をあげ其の處置を懇願せずとも他に職業轉向の途もあるべく、然るに該社の成立は民間同業者に何等の豫告も與へられず、近く明年三月發表さるべしと傳へらるゝに於ては、余りに民間同業者の利害を顧慮せざるの感なき能はず、該社は成立が吾人の知悉し得ざる特殊の理由の許に成立の余儀なき場合ありとせば之が成立を少なくとも三ケ年間延期相成度懇願する次第なりとす

日滿悲曲
生命線を行く
（上演上映禁）　國友雄吉　（荒川芳三郎畫）

（一）

街暮るゝ

滿洲では、九月の時季に入ると、もう冬が訪れて來るのであつた。同じ滿洲でも殊に、ずつと北のはづれ、大興安嶺を越えた、ロシアとの國境近くにある滿洲里あたりになると、一層酷烈なる寒氣が襲來した。今年なぞも、九月に入つてから零下四五度といふやうな寒い日が、既に幾日も續いたのであつた。

その滿洲里の街には、一萬五千ほどの人が棲んでゐた。そしてその大部分の支那人と、ロシア人とを除いたら、あと僅に、三百人あまりの日本人が棲んでゐるに過ぎなかつた。

氏家伸一は、その僅の、在留邦人中のひとりであつた。

そして、伸一は、桝本洋行の一店員であつた。桝本洋行といふのは、滿洲里で、手廣く貿易をやつてゐる邦人桝本淸兵衞氏經營の商館であつた。

伸一が滿洲へ渡つてから、既に六年の歲月が、彼の上に流れた。彼はこの滿洲里の街はづれのさゝやかな文化住宅に棲んで、そこから每日、桝本洋行に通つてゐるのだつた。彼の家族は、妻君の市子と、茂彦といつて、ことし五歲になる、夫婦の仲の、一粒種の男の子があつて、水入らずの親子三人暮らしであつた。

伸一はいま、今日一日の勤めを終つて、家へ歸らうとするところだつた。

宵の低い露西亞風の建築の家が並んで、何處となく國境氣分の漂つてゐる街の通りには、もう冷たい夕暮の色が流れてゐた。そして冷たい風が吹いて、人通りも少く、街路樹のアカシアの蔭に、電燈が寂しさうに瞬いてゐた。

夕暮といつてもしかし、時間はまだ午後四時頃であつた。いつたい此の邊は、冬になると日の暮るゝのがベラボウに早い。

例に依つて、今夜も非常に寒さうであつた。この調子で行くと、深夜になると、又零下何度といふやうな寒さが、襲つて來るので無いか、と想はれた。北滿洲の山や野を吹き荒れて、高粱畑を渡り、にれ、アカシアの林をくゞつて吹いて來る、滿洲名代の朔北の風と來たら、それこそお話にならない寒さであつた。

おまけに今夜は、一天拭つたやうに明るい月夜であつた。建物の壁にも、路上にも青白い月光が霜かと紛うばかり、一面に照り渡つて、キラ〳〵とした寒さが、鋭く肌を刺すのであつた。

伸一は、その寒い街を、帽子の廂に向ひ風を防ぎ、外套の襟に深く顎を埋めながら、うつ向き加減になつて急いでゐる。

彼は、背がスラリとして、洋服が能く似合つた。そして橫顏だけでも、眉目淸秀の、ちよつと貴公子然たる風采を想はせる美青年であつた。齡は今年三十二歲であるが、是までに、さん〴〵苦勞を嘗めて來たせいか、齡よりは三つ四つも老けてみえるのであつた。

彼はいま、伜の茂彦のことを考へながら歩いてゐた。家に歸つて元氣の好い我子の顏を見るのが何よりの樂しみであつた。

彼の一家は、頗る平和で、幸福であつた。每夜ストーブを圍んで親子三人團欒の樂しみを味はつて、それからたいてい、十時頃には寢に就くのが例になつてゐた。伸一は、それでもうスツカリ、一日の疲勞を癒やされてしまふのであつた。

やがて彼は、平和と幸福とが、彼を待ち受けてゐる我家のその我が家へ歸つて來た。

戸口のベルの音を聞きつけて、奧から茂彦が飛出して來た。毛糸のジヤケツに温たさうに包まつた彼は、まる〳〵と肥つた愛らしい少年であつた。

『お父ちやん。お歸んなさい』

伸一は、にこ〳〵と、茂彦の柔い手になりながら、不圖、そこに攜へられてある一足の靴に氣がついた。

そこへ、妻君の市子が出て來た。

『お歸んなさい——あなた、お客さまよ』と低い聲でいつたが、彼女は、なんとなく心配さうであつた。

新京　中谷時計店

日日案内　三行　一回金五十錢　[illegible]　一回金三十錢　五行　一回金八十錢　十行　一回金一圓五十錢　姓名在社　一回金十錢增　御申込みは電話三三〇〇番

下宿　問合せ土曜日館　電話三八〇二番へ

帳簿方入用　中等學校卒業の自廿歲迄廿五歲の身體强健なる者市內要保證人二名給料面談の上　消防隊裏にしきや京染店　電二六二〇

募集　日本語出來ル二十五才以上ノ滿人　新京郵便局止置、林

讓店　目下成業中の飲食店都合に依り讓渡し御希望の方は　電話三九二三番へ

新築貸室豫約受附　場所　梳枝町三丁目六番地　詳細ハ左記へ問合ヲ乞　電三一四二

住宅賣却ス　溫水煖房流シ便所付御希望ノ方ハ　電話三四九八番

御履物　吉野町　とらや履物店　電二九八一番

橘流筑前琵琶教授　初心者歡迎出張教授の御招聘にも應じます　新京東四條通り十三番地　電話二五四四番　總師法花　泉旭春

眼鏡の御用は金華堂へ　吉野町二丁目　電話二六四五

土地　家屋　住宅　電話　賣買並仲介親切に斡旋紹介致します　紹介處　萬成社　新京東一條通金光教前　電話四八八四番

滿洲國政府公報　雜誌販賣開始　大阪東京朝日新聞　朝日社　栃尾新聞舖　東二條通廿一　電二三四二番

質　本店大連　貸出勉强・保管確實　流質品安賣　祝町三丁目七‐四　博多屋

北鮮經由東京へ!!大阪へ!!　一敦賀ヨリ東京へ國際列車一
滿洲丸　雄基・清津出帆　每六・十六・二六日（月三回）
天草丸　雄基・清津出帆　每一・一一・二一日（月三回）
新京　吉林　朝陽川　雄基　浦汐　清津　京城　釜山　下関　大阪　敦賀　東京
北日本汽船株式會社　代理店　北鮮運輸

開設廣告
物療科專門治療所　『各種慢性疾患治療』特ニ
物療科　神經痛一切及神經麻痺リウマチス一切　各部關節炎及關節强直並ニ捻挫打撲症◎胃腸病痔椎脊髓各症慢性婦人病「ひえ性のお」生殖器異常「陰萎」「遺精」「夢性」慢性男膚疾患等其他一切
●化學療法ニアラズ各種の物理療法應用治療ス
特設美容科　「ニキビ」「ソバカス」「オシロイヤケ」「ヒヤケ」「カオノアレ」「アブラガラ」等お顏の吹出物並ニ滑髮ノ「ヌケ毛」「フケ」等美容ニ關スル一般
附言　當研究所美容科ハ化粧式美顏術ニアラズ理學療法ニヨリ美容ノ目的ヲ達スル施術ナリ依テ「結髮調髮美裝」等ヲナサズ
東京理學療法研究所　東京八木欄式電氣研究所　合資會社應用醫化學研究社　滿洲國支部
桐原理化學研究所　所長ドクトル桐原重晴　新京日本橋通り四十七番地ノ二　電話三一七一番

おつかれ…と　ものうさの捨どころ　是非一度　うれしの…へ　美妓好感　サービス滿點!!　新京三笠町三丁目　會席お料理　嬉野　電話三八三〇番

御料理　開花　電二一三六・二一〇三番

三越　大連市　大山通　新京聖德太子堂　十一月一日、二日、三日、四日　四日間　三越出張大賣出し　◇三越獨得の寄裂見切反物類　◇今秋流行の呉服、雜貨、子供服　◇ベビー用品、玩具、食料品等特に奉仕品も取揃へまして　三越

キリンビール　キリンスタウト　代理店　新京日本橋通七一　海陸物產　和洋酒罐詰　燐寸雜貨　卸問屋　福田支店　電話四二九八〇番　本店　安東縣　支店　奉天、新義州

秋の無聊を慰めるニユース東洋の紅葉狩
藝妓サービス總動員
期日　十月廿三日ヨリ十月卅一日マデ
『滿洲で一つもみぢの名所　首都新京の一角に　其の名も高きミス東洋　秋の徒然の慰めに　誰しも一度は行く所』
『心も紅きもみぢ葉の　影に汲み交ふ酒の香は　京洛藝妓の肉の香と　三味と小唄の音に和して　さしも淋しき新京の　秋も賑ふミス東洋　誰しも一度は行く所』
ビールはキリン　酒は自慢の月桂冠　呑んで微笑むカクテール
紅葉狩特別料理大勉强

今後の新入學者は 一切西廣場へ
室町校遂にかぶとを脫ぐ 來春には編成替へ

日一日と殖えてゆく入學兒童の收容に困り果てた室町小學校ではこれが對策についていろ／＼考究中であつたが、現在の在籍兒童千七百五十名に達し最近第一學舍の增築が出來たとはいへ、これ以上收容することは不可能となつた、一方西廣場小學校でも漸次增加の傾向には變りないが室町小學校に較べてなほ多少の餘裕があるので地方事務所では兩校當局者を招致して協議の結果、今後の新入學者は地域の遠近事情の如何に拘らず一切西廣場小學校に入學さすことに方針を決定した、これは學年中途のため止むを得ぬ結果でいづれ來年四月には更めて通學區域を決定し學級の編成變へを行ふべくそれまでの

『臨機』處置である右につき室町校當事者は語る

兒童の增加によつて各クラスとも三十名以上を收容し全く困り拔いてゐる、それがための臨機處置だが唯だ六年女子だけはまだ幾分か餘裕があるので受付ることになつてゐるが、その他の各學級とも全くすし詰めの態である、西廣場の方は當校に較べてはそれほどでもないので、新入兒童に取つてはお氣の毒ではあるが何分學年

『中途』のため今直ちに編成變へをすることも成らず遺憾ながら止むを得ない次第だ

なほ室町校は現在三十一級で近く三年生が一級ふえて三十二學級になることになつて居り、西廣場校は在籍八百九十名十八學級に判當てられてゐる

强盜逮捕に向ひ 却て賊に討たる
昨夕執政府前の椿事

二十七日午後五時四十分ごろ市內興運路（執政府前）劉樹桓氏方へ拳銃を所持せる滿人强盜が押入り家人を脅迫金品を强要してゐるを隣家のものが發見し直に首都警察署興運路分署に急報同署からは時を移さず警士霍天君趙鴻賓外一名が現場に急行した警士隊が現場に到着するやちよつと賊るるため逮捕せんとすると賊は劉氏方から飛出さんとして矢庭に警士に向け發砲したため突然銃聲を喰つた警士隊は施すべもなく狼狽してゐる內趙は腹部霍は頸部にそれ／″＼貫通銃創を負ひその場に昏倒するを見た賊は暗に乘じて北方に向け逃走した、同署事の急報に接した長通路署並に首都警察廳では全市に非常線を張るとともに全署員の非常召集を行ひ犯人搜査に努めた一方貫通銃創を受けた同兩警士は直に滿鐵病院に收容應急手當を加へたが趙は目下重態である

新京洗染業の組合成る

新京洗染業組合が出來て、二十八日發會式を擧げた加盟店は岩本クリーニング店、にしき屋、京染店、ホームラン洗染店、蝶屋洗布店、中西洗布店長崎屋洗布店、熊本屋洗布店京張屋洗布所、三原洗布店篠崎クリーニング店、新京クリーニング店等である

『列車に投石』

二十六日午後九時三十分頃、虻牛哨、桓勾子間で桓勾子驛北方約二キロ附近の地點に於て突然三名の滿人大人が進行中の列車に投石し前方より七輛目連結の列車右窓硝子を破損したのみで旅客には何等損傷はなかつたが直に線區司令部四平街守備隊に通報犯人嚴探中である

水都新京目指し 大貯水池建造を計畫
新京をさる二十キロの地に 霞ケ浦大の貯水池

將來人口百萬を抱容する國都大新京の水源は從來一大難關として種々研究調査の所

『今回』に一大貯水池計畫成り此難問は近く解消新京は遠からず水の樂園と化する運びとなつた即ち寬城道局第二技術處々長は去る十八日より三日間に亘り國都建設局員及滿鐵社員と共に新京より二十キロ飲馬河流域の實地調査をなしたが同地附近は豫想外に濕地多く田畠も出來惡く貧弱な部落で此部落一帶を滿洲國の治水方針から治水根源最適地と認め研究の結果愈よ玆に國都新京將來百萬の人口を養ふべく一大貯水池が計畫された、其計畫に依れば同地に十方里の堰堤を構築貯水池はその大さ霞ケ浦と同じく猪苗代湖の約二倍、堤防の長さ四百九十米、高さ三十米、貯水量十四億立方米となるので將來新京が百萬を抱擁するとしても其使用水量は六千立方米、工業用水

『其他』を含め一億立方米に過ぎず國都新京の最大難關と目されて居る水の憂は玆に忽ち解消、遠からず美しい水の樂園が現出する事となつた、此計畫完成には三ケ年間の月日と九百萬圓の經費を要するとの事で正に滿洲に於ては見られぬ大規模のものである、寬城長は右調査研究に計畫を遠藤總務廳長に諮つた所廳長も大いに乘氣になり其の計畫實行を快諾したので近く軍方面の諒解を得た上此滿洲國の一大治水業が今後三年の後に完成する運びとなるであらう、完成の曉は松花江氾濫洪水の憂もなくなり灌漑並に發電の便もあり山紫水明の一大遊園として

『國都』新京に一異彩を添へるものとして非常に期待されて居る

街の日記

公學校で日語教授研究會

來る三十一日午前九時から新京公學校で滿鐵教育會第二部（滿洲國側）第三區（四平街以北）の日語教授研究會を開催することゝなつた、當日は四平街、公主嶺、新京各公學校日語係りの職員五十、大名參會新京公學校の實際教授振りを參觀した、後批評討議研究をなす由

新京工學院あす開院式

十一月一日から開校の運びとなつた新京工學院では二十九日正午から本學院（公學校內）で開院式を開催す、出席者は寬城市院長を始め、藤井壽吉顧問以下各講師、地方事務所の稻葉、山內、三浦の諸氏、在京各學校長等々多數列席の予定である

競馬また延期

新京賽馬倶樂部秋季第二回競馬大會は既報の如く二十七日から擧行されることになつてゐたが降雨のため二十九日から開始することゝなつた

几戶一氏結婚披露宴

新京朝日通り三友社長四戶友太郞氏長男一氏と大連日本濟小學校長越智末一郞氏長女美代子さんとの結婚式は二十七日午後一時新京神社で神前結婚式を擧げ同五時半から三笠町大陸春に在京各界の知己友人多數を招待披露宴が張られたが席上媒酌の佐藤精一氏新郞新婦の人となりを紹介し、四戶友太郞の挨拶があり之に對し來賓を代表して田代少將祝詞を述べ井上神官の謠、余興に八千代、曙連中の手踊等あり非常な盛宴であつた

演藝會出演の西田方山師

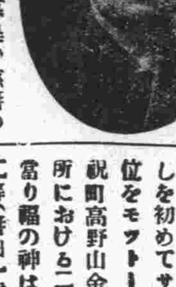

いよ／＼目睫に迫つた日滿聯合大演藝會に、ほかならぬ滿洲托兒所の基金募集の慈善のためならばと篤志をもつて出演する人々のうち、これは郡山流の尺八師範西田方山師で

一德社の修養講演

一德社々主宮本東樹氏は滿鐵の招聘により來京、卅日午前八時より新京署樓上で署員に修養講演をなし三十一日は料理店組合々アエー組合藝妓女給同一日は郵便局員に對しいづれも修養講演をなす由

廉賣部の福運當籤者

去る二十五日より福引大賣出しを初めてサービス、顧客本位をモツトーにつとめてゐる祝町高野山金剛寺境內の廉賣所における二十七日までの大當り福の神は次の通りである

二等（醬油一樽）南嶺守備隊服部友次氏、石井メリヤス部發賣、同じく二等（醬油）吉野町石川酒屋、筒井洋服部發賣、四等（手紙差）南嶺守備隊服部友次氏、石井メリヤス部發賣、同（以上二十六日分）三等（木炭）西廣場給水塔東洋公司徐殿生氏、中屋メリヤス部發賣、四等（就差）孫王殿氏、中屋メリヤス部發賣（以上二十五日分）未だ一等一本白米大俵が出ないが果して福の神は誰れが當るか人氣はいよ／＼絕頂に到した感がある

盜難屆

▲城內東四馬路速隆棧內趙世恒が國幣十圓中華民國紙幣一圓券二枚を所持し廿七日午後九時三十分ごろ東二條通花園町通り中突然滿人男が二人現はれ所持品を强奪した末、現金を窃取し滿鐵病院方面に逃走した

▲吉林省長春縣三不管大丁趙子金が大工道具箱一個を二十二日午後四時ごろから廿四日午前七時迄大和ホテル新築場に置いてあるを窃取された

拾ひもの

▲城內二道溝特別區客馬車夫薛千祿は二十七日午前十一時ごろ手提鞄一個在中切手十五枚ハガキ五枚滿洲國パンフレツト一枚其他書類若干を滿洲國司法部前で馬車內に置あるを屆出た

落しもの

▲中央通二十六番地山梨武夫氏女中大谷カネさんは蟇口一個在中十二圓十四錢を二十七日午前十一時卅分祝町一丁目丸長附近で遺失

▲東一條通十五番地天金方福原トミさんは二十七日午後五時三十分ごろから六時三十分天金食堂內で黑ローザ機械編財布一個在中五十二圓六十錢余を遺失

氣の毒な青木氏に 續々と同情金
滿洲屋旅館の給仕見習等から

新京商埠地大賀龍吉氏所有の支那式バラツク合宿で右足骨折に身の自由を奪はれその內餘病を併發し食事もろく／＼取れず苦しんでゐる哀れな青木勝巳氏の內情が一旦本紙によつて報導されるや各方面から奇篤な人々が現はれ續々同情金が贈られゐることは既報の如くであるが、二十七日午後三時ごろ日本橋通警察官派出所へ二十歲前後の內地人女性が訪れ、小型封筒を屆け『御面倒ですが氣の毒な青木樣へお屆けを願ひます』と去つた調べると封筒內から現金五圓と一通の手紙があつた右奇篤な女性は滿洲屋旅館給仕見習、馬野和枝（一八）さんと判つた、また同日新京郵便局館警察署へ市內曙町二丁目二十一番地山下マツさんが金一圓、同祝町居住滿洲國官吏某氏妻として金三圓を屆けられた、同署では各方面からの同情金を一纏めにして青木氏に手交し暖い內地に歸還せしめる筈である

奉天門永三藏氏の死体發見さる
無慘！絞殺されて空家から

（奉天廿七日發國通）去る十月七日三百圓入りの手提カバンを持つた儘家出した奉天浪速通七門永洋行主人門永三藏氏（四五）の

『行衛』に就ては奉天警察署及び町內會の人々が行衛搜索に努めたが、何等手懸りなく事件は遂に迷宮に入り謎の失踪事件として奉天市民に一大センセーションを投げかけてゐたが、氏が家出してから廿一日目たる今日午後二時半に至り遂に市內淀町一の空家（某所有、特に名を秘す）から無慘な絞殺死体となつて發見された、奉天署に於ては氏が謎の家出をなすや各方面を手配し連日連夜不眠不休の活動を續けた結果俄然有力な事件關係者の端緒をつかみ前記淀町の空家に至り屋內を隈なく搜索した結果二階床下より死後約廿日を經過した

『死体』あるを發見檢死の結果門永氏なる事が判明したものである

犯人は意外の人物

門永三藏氏の死体を發見した奉天警察署は同氏を殺害し三百圓を奪つた犯人が何者であるかの確證を摑み目下〇〇方面に刑事を派し手配中であるが、一兩日中には逮捕を見る模樣である、確聞するに犯人は現在〇〇に勤務する意外の人物である

姉の預金を持逃げ

（大連廿八日發國通）大連市美濃町六三山田荻の弟、原籍愛知縣杉山冲一（三五）は二十八日午前十一時頃姉の預金二千五百圓を引出し姿をくらましたが新京方面に逃走したらしいとて姉荻より[illegible]を大連に提出

金融　低利貸付　俸給者特に歡迎　新京入船町二丁目廿三　電四七九六番　三光社

日の出を拜するつどひ

二十九日（日曜日）朝六時〇分より西公園誠忠碑前にて（新京日出時刻六時十分）

新京から清津へ 直通列車試乘
羅津雄基を經て京城大連新京 感じたまゝ（二）
滿鮮周遊

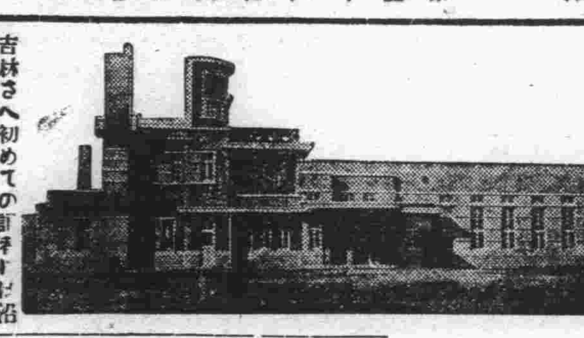

吉林さへ初めての記者には沿線風光の明眉なる、殊に土們嶺の紅葉には、全く目を奪はるゝの思ひでした一行中の宮脇少佐旺んにシャレを飛ばして爆笑洪笑の列車はなんらの案ずることなく驀進する吉林、敦化間の森林については滿日南里君から聞いてゐた千古斧鉞の巨木鬱蒼たる大森林の豫想は、全く豫期に反してせいぜい一尺二三寸の板がとれるかどうかと思はれる爾かも二間ものを出ますまいと思はれるまわいはば雜木林に近い林に過ぎない「なんのことだい內地北海道で森林と名のつく處にこんなベラボウなのはないぞ」といさゝか滿洲の森林地帶に愛憎づかしをなしつゝもさすがに未だに殘る立木をそのまゝ電柱に用ひたるをみれば如何に密林であつたかと想像せられた、この內地ではみられぬ立木電柱も漸次取除かれつゝあるをみては聊か拓けゆくなやみといつた一種の名殘惜しさを感ぜざるを得なかつた

▽……△

敦化……驛屋上に土嚢の積み重ねられたる、この他警備に當る軍警の苦鬪を偲ぶ敦化驛ホームに斷髮、ひなには稀なる……といひたい一女性、名を蘭子さんといふ。南里君さかんに話しこんで一行から抗議が出るといふ始末、なんでも東哈爾巴嶺から月二三度は出しに來るといふ[illegible]二人て七人かの工事場で働いてゐる男の面倒をみてゐるといふ求められるがまゝに名刺を渡して來京の際は大いに案內役をつとめることを約して記者は食堂車に入る暮れゆく京圖線列車はゴー／＼とその不安なしに驀進する、食後高澤驛や弄ぶ處のサイコロの遊びにしばし時を過して寢につく、思へば事變前、このあたりけふの列車が開通しやうとか、日本人が車中平氣でいびきも高らかに通過し得やうなど何人か考へ得たであらうか、地下に眠る幾多聖靈におのづと頭の下るのは無理からぬことである

▽……△

深夜車中我を呼ぶものあり、寢ぼけ日く稅關の檢査だといふ、寢てゐるうちにはや滿境を越えつゝあるのだ、この眞夜お職務柄とはいへ全く氣の毒に存じたわけ、ところがその旅客に對する態度の橫柄なる、密輸容疑者否密輸犯人に對するがごとく、日本內地、朝鮮、滿洲、支那そのいづれの稅關において斯の如き取扱をうけたるは我等には初めてである一行またその態度には同じ不愉快さを感じて再び寢につくところ／＼と眠り初めた頃はひまたもや闖入者あり同じ稅關吏が拳銃は持つて居らぬかといふのだ稅關の二重檢查だ、安心はしてゐるもののまさかの用意にと携行したのが引つかゝつたわけ「鮮內へ持ち込む場合は輸入許可證をとつて下さい」と云ふのである、輸入でも輸出でもない携帶許可證をもつて數日の旅行なのであゝなんといつても聞き入れられない「じや直ちに輸入手續をとつて下さい」といふその後らに列車は運行を初めた稅關吏に託して下車していつたので携行出來たわけだが、一たい短期日旅行者が稅關通過の際、輸入、輸出の許可を受ける時間があるや否やしかも一兩日用足しの後歸るなどといつても實際の仕事旅客に一々輸出、輸入の許可が出來るか、輸入なり輸出なりは暫い土地に落ちついての携帶許可證書換の際如何にも爲し得るのではないか稅吏も移動警察の者も共に甚だしい不便を訴へてゐる處、また事實斯の如き不便の存する實例に鑑み當局において速かに便法の講ぜられんことを望むものである（寫眞は圖們驛）（松本生）

西本願寺日曜講話

「信」光岡慈昭師二十九日午後一時三十分より

魚菜小賣市場
近く具体案作成

舊市における魚菜市場統一開設については利權の伴ふものとて巷間既に種々の噂を傳へられてゐるが、市公署は之が統一に關しては未だ研究の余地ありとし何等計畫を有して居らず、魚菜小賣市場について衛生上の見地より露店の取締を爲す等のため市內主要地五六ケ所に市場店舖を作り希望者に賃貸し小賣營業を爲さしめるべき計畫を有して居るので近く具体案作成に着手するものと見られる

ラジオ放送

二十九日（日曜日）新京
午前二時五〇分講演特別移民の現狀に就て　拓務省出張所　小川正儀
午後五時〇分子供の時間連續童話第一回（鮮語）
同　五時二〇分[illegible]（鮮語）
同　五時五〇分ニユース（鮮語）
同　六時〇分ニユース（東京より）
同　六、二〇分ニユース、氣象豫報、明日のプログラム豫告
同　七時〇分演藝（滿洲語）
同　七時三〇分講演（滿洲語）
同　八時〇分ニユース氣象豫報、番組豫告（滿洲語）
同　八時卅分時報（東京より）
同　八時三〇分ニユース（東京より）
同　八時四五分時事解說（朝鮮語）シベリヤの近況に就て　滿鮮日報社會部長申榮雨
同　九時〇分演藝（奉天より）ダンスミユージツク—奉天ブロードウエイホールより中繼—

福引大賣出し

是非一度御立寄下さいきつと馬車賃は損を致しません

オーバ　洋服　防寒靴　防寒帽
防寒服製（日本製品　ハルピン製品）
大陳列

▲御買上一圓毎に福引券一本呈上
尚御買上廿錢毎に福引券十枚呈上

一等　白米一俵　三本
二等　醬油一樽　五本
三等　炭一俵　十本
四等　靴下タオル絹ハンカチ御盆等　百本
五等　石鹼ハンカチ、チリ紙雜記帳等　百五十本

以下空籤なし

期日　自十月二十五日至十月三十一日　午前九時より夜拾時まで

祝町百貨大廉賣所　太子堂隣金剛寺境內

新築落成移轉
業務擴張開院
トラホーム眼科療院
眼科整形外科
眼鏡檢定
驅黴療法
其他眼科一般
入院隨意
診療時間　▲午前七時ヨリ　▲午後六時マデ　日曜祭日ハ午前中　急看ハ此ノ限ニ非ズ
移轉先　新京大和通り六六番地　光徵會所前
醫學士　知識吉彦
知識眼科醫院

移轉廣告
每度格別の御引立を蒙り有難く御禮申上げます今般業務擴張の爲め左記へ移轉致しました故尚一層倍舊の御引立を願上げます
海上火災　運送保險　自動車保險　海上保險
移轉先　八島通三十二番地
大連火災海上保險株式會社
新京出張所
電話三〇七四番

會席御料理
內地仕込みの腕揃ひの新妓
美妓十數名を加へました
美妓等の溢れる愛嬌とおちつきある御座敷は粹様にきつと御滿足をおあたへ致します
御散策の折是非一度……
城內西五馬路
待月
電二四一九番

慶安異聞 艶魔地獄

（七十七）

（諸上演映畫化禁ズ）　玉水三郎　長谷川小信

町奉行招待（四）

同心の古顔大瀧道十郎は、町奉行藤井因幡守と對座になつたので、青山主膳が今日までの曲事に付いて知つてゐるだけを申し立てた。

それは自分が以前、主膳の配下にあつて、恩惠を蒙つた身だから言ふに忍びぬが、主膳の爲に苦しめらるゝ者が氣の毒さに、餘儀なくお話しするといふ前提で、お菊の横死が主膳と用人相川の手に依つてなされた事。大淀身請の當日、無頼の徒を語らつて、柳原の土手で奪ひ、己が邸へ引入れたる後、身請の本人唐犬權兵衛が、單身邸内に忍び入り、大淀を奪ひ返し追跡して來た公用人相川を生捕し、之を殺害して首級を青山邸へ見分に持參させた事など、流石は老巧の同心、いつか詳しく探つてゐたので夫等を詳しく申立てた。

そして、

「相川を殺した唐犬は、何うやら大淀の姉、お菊の仇として邸内で復讐をやらせたのぢやないかと存じます。其日大淀の外に、お菊の兄人三平、二人の仲の一子十松も邸に唐犬方にゐたさうです」

委細を聞いた因幡守。

「之は打捨置き難き、青山の罪狀である。が然し荷且にも町奉行を勤めし人物、又對手が謀叛人の殘黨とあつては、此吟味は一寸難しい……が道十郎、其大淀のお八重と申す婦人は、正に唐犬方に居るか」

「ハツ、確に居ります」

「三平と十松は」

「それが判りませぬ。唐犬の兒分共に就て、尋ねましても全く存じませず。何れにか潜み居るとのみさつぱり居所は判りませぬ」

「其方一應取調べて吳れんか。青山は右も左、お八重と三平、十松の三人を引揚げ、吟味致して見たいと思ふ」

「御道理にございますが、唐犬方は血に飢た猛獸の如き人物のみ居ります故、迂濶に踏み込む事は、薪を負ふて火中に入るやうなもの、餘程考へませんと、手は出せませぬ」

「イヤそれは心配致す事はない。先づ唐犬權兵衛へ差紙を附け、奉行所に於て豫め申聞かせて置き、其上にて踏み込み家探し致したなら何うだ、何處にも他に潜むべき所はないやうに思ふ」

「それも判りませぬ。何分手廣い淺草新鳥越の唐犬方。或は二階天井裏、床下等に潜ませあるやも知れませぬ。左樣ならば今一應、手を盡くしまして、兩人の在所を探り、若しも判然致しませぬ場合は、唐犬方へ踏み込む事と仕りませう」

大瀧道十郎は心得て、奉行役宅を出て、八丁堀の我家へ歸つた。早速呼びにやつたのは最初より關係者目明し燕の太吉と林藏の二人で、三人額を集めて密談した。

「時に太吉も林藏も、吃驚しちや可かんぞ。又古井戸の火が燃え出したんだ」

「エヽツ、そんなら旦那、番町の青山樣の一件が……」

「惡い事は出來ねえなア」

「乃公達は右も左、以前のお奉行だ。見て見ぬ振りはしてゐたが、今度は頭から酒井樣の申附けで、再吟味に取懸らにやならんのだ」

「大瀧の旦那の前だが、あの一件なら詮議も吟味も要りやすめえ。もう何も彼もネタは擧がつてゐやせう」

「イヤ其方は可いんだが、肝腎の小島三平と、小倅十松の行方が判らぬのでな」

「ナール程、そりや大淀のお八重の口を割らせりや可うがすー

十月廿七日　舊九月九日　金曜　丙寅　大安　定　牛宿

●一白の人　離儀に會するも挫折せず勉めよ病盜難注意　庚と辛と丑が吉

●二黑の人　思はず乘氣となりて拔差しならぬことあり　乙と丁と癸が吉

●三碧の人　天與の福利を受け家道大に繁榮する大吉日　亥と癸と寅が吉

●四綠の人　得手勝手の處行は一身を過つ分に安んぜよ　辰と巳と未が吉

●五黃の人　勇氣活達に過ぎて進退を誤り易き注意の日　丙と亥と丑が吉

●六白の人　宮憂前後を窺ふ如き日退きて安全を期せよ　甲と乙と丙が吉

●七赤の人　損失多く利得する事少なき日病厄盜難注意　卯と丁と未が吉

●八白の人　外交には宜しけれど內事には過ち多からん　乙と丙と庚が吉

●九紫の人　誘惑に乘らざれば安全常業に從ひ利得多し　卯と辰と亥が吉

大阪商船出帆

門司、神戶（大阪）行　×三等船客設備船（午前十時大連出帆）

×しあとる丸　十月三十日
×亞米利加丸　十月卅一日
うらる丸　十一月一日
はるぴん丸　十一月三日
たこま丸　十一月四日
香港丸　十一月五日
うすりい丸　十一月七日
ばいかる丸　十一月九日

●切符發賣所　滿鐵沿線主要各驛及各地ジヤパンツーリストビユーロー
●案內所
船車連絡切符（往復切符ハ汽車二割引、汽船一割引、通用期間二ケ月）大連、門司、神戶間乘船切符（往復切符ハ復路運賃二割引通用期間三ケ月）
●專屬荷扱所　各地國際運輸會社支店

大阪商船株式會社　大連支店　電話四一三七番
奉天出張所電話四〇八九番
新京出張所電話二三二[illegible]番

銘酒 月ヶ瀨
釀造元
森川新京支店　曙町二丁目　電話三八〇八番

名藥 龍角散

たんをキリせきをしづめ
肺炎、肋膜炎、肺結核をふせぐ

龍角散は優良藥質のみの配劑なれば少量にても効果よく、香味爽快なれば病人子供藥ぎらひの人も極めて服用よろし。

〃龍角散主効〃
痰咳患者（たんにてゴホンゴホンと咳き入る人は極めて藥となる。）
喘息患者（ぜんそくにてゼイゼイ息苦しき人も直ちに用るがよい）
咳頻發者（咳が出ると夜中安眠できぬこれ健康上の百害である。）
感冒患者（流行感冒インフルエンザのせきに快適に効果がある。）
肺病咳者（肺病のからぜきは、患部を益々亢進させるから御用心）
血痰患者（痰に血がまじるほどの人は必ず服用しなければならぬ）
百日ぜき（お子供さんの百日ぜきには御用ひなすつて下さい。）
痲疹ぜき（はしかぜきも同樣。而かも白藥と一緒でもよろしい。）

定價　二日分半 二十錢　十八日分 一圓
四日分 三十錢　四十日分 二圓
八日分 五十錢　六十五日分 三圓

發賣元　東京市神田區豐島町　株式會社 藤井得三郎商店　振替東京九一番　電話浪花(67)0220 0021

▽滿洲國各藥店にあり△

B―24

完全迅速　たんせき　ぜんそくの愉快なる治療

龍角散の十大特長
1 病原に作用する＝なぜ咳が出るか、そこへピタリと利く。
2 咽喉を滑かにする＝實に氣持がよく眞に朗らかとなる。
3 呼吸を平安にする＝息苦しさが拭ふやうに爽々となる。
4 せきの靜止作用がある＝服むとせきを止めることが妙である
5 胸部への影響をふせぐ＝せきが止るから胸部を痛めない。
6 熱が解消する＝熱があると變症するからそれを事前に消す。
7 肺炎への變症を防ぐ＝即ち肺炎肋膜炎への變症率を防ぐ。
8 肺結核の痕跡とならぬ＝又、恐るべき結核の種をも消す。
9 副作用がない＝習慣性になつたり、胃を痛めたりしない。
10 他藥と併服してもよい＝如何なる藥と一緒に服んでもよい。

カモス齒磨　タバコのみの

スモカで以て齒の美しくならぬ筈無い
若しその筈有るのなら古いか歟いか
御使用ブラシに曰く有る哉

煙草化粧品藥店ニアリ

582

自轉車にオートバイの御用命は――
各種自轉車オートバイ特約店
池畑自轉車店
東一條通　電話三四二三番

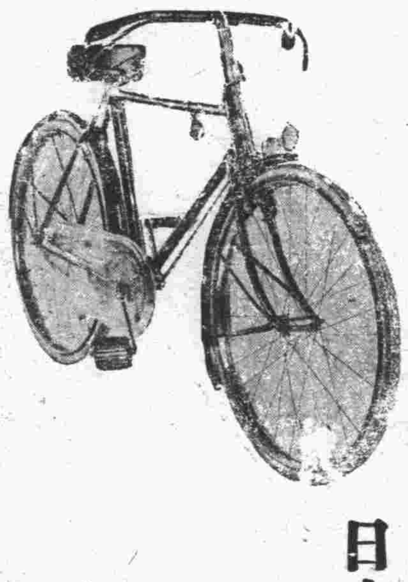

日本トランス蓄音器
廉賣店

今冬流行の新柄
冬の吳服陳列
吉野町二丁目
㊇村岡吳服店
電話二二二四番

●酒よし●味よし●女よし
東一條通　精養軒　電話二三〇五

額と繪
尚御用命に依り適宜寸法の額椽御調製致します。
品川洋行
TEL 3062 2593
和洋家具・室內裝飾
世帶道具・建築材料
新京相生橋通

1934年型
機信受オヂラヤエルベ 滿電特撰
賣特傳宣

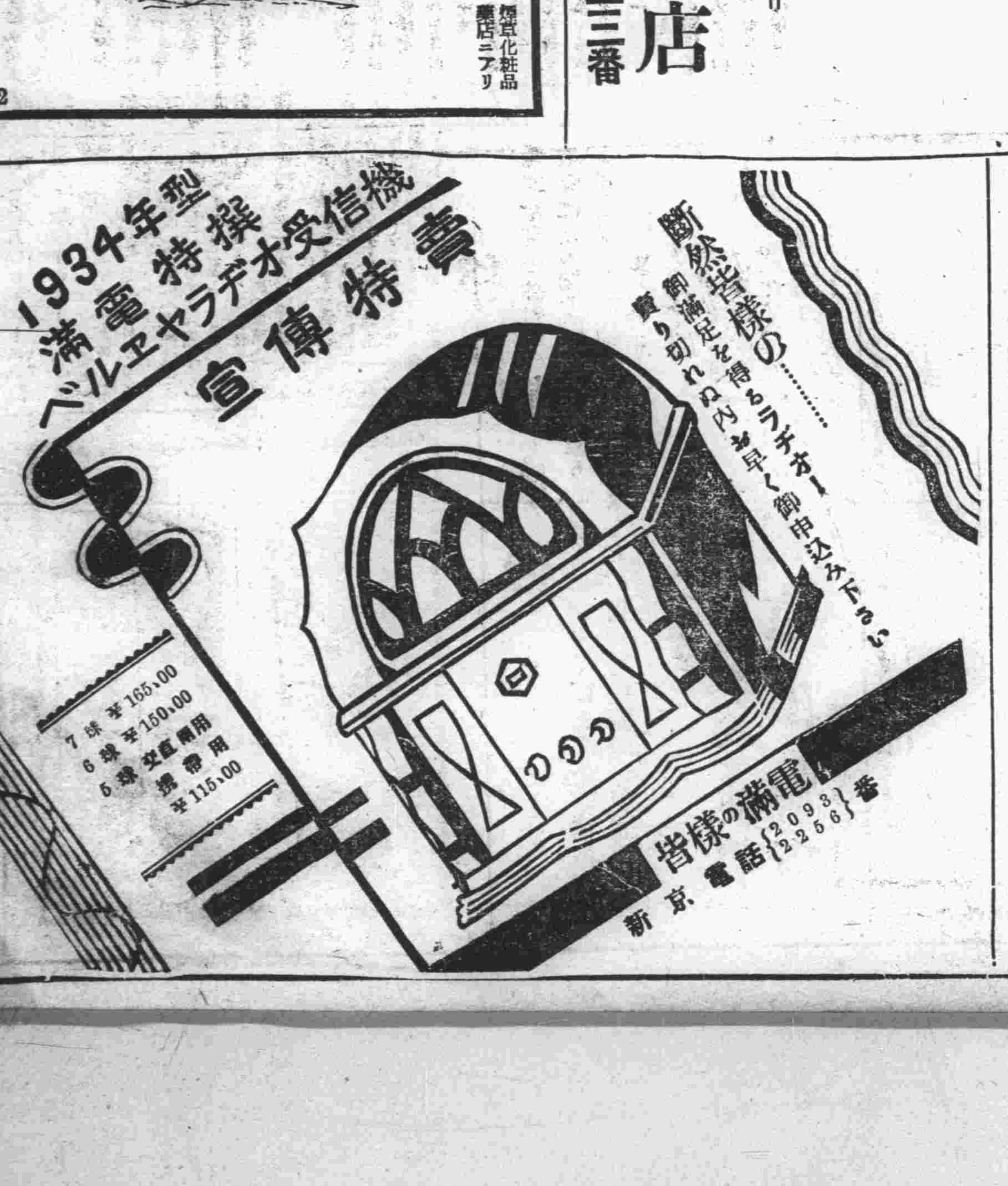

斷然皆樣の……
御滿足を得るラヂオ！
賣り切れぬ內お早く御申込み下さい

7 球 ¥165.00
6 球 ¥150.00
交直兩用
5 球 携帶用 ¥115.00

滿電の皆樣の
新京 電話｛2093 2256｝番

廣告の御用は電話三三〇〇番へ

機械工具
煖房材料
水道用品
衛生陶器
油脂塗料
新京日本橋通六〇
東華洋行
電話三三五七番

營業科目
落葉松電柱
建築用足場丸太
土木用杭丸太
杭木、腕木
堅木、特種材
北滿、吉林原木
製材品其他
牡丹江木材公司新京出張所
共信公司
新京入舟町二ノ一五
電話三三〇一番 三三三七番
支店 吉林大馬路

日清サラダ油

味覺の秋!!
おいしいサラダ・フライ天ぷらに是非
日清製油株式會社

新京日日新聞

新柄豊富 三着キマシタ 井上洋服店 室町小學校前 電話三七六四番

仲秋節の決濟狀況 きわめて良好

たゞ貨幣統一で錢莊の凋落

新京商工會議所發表

一、仲秋節に於ける決濟狀況

本年度の麥粉相場を見るに本年一、二月の候舊正月頃一袋に付三圓六、七十錢を唱へ居りしものが、漸次低落して仲秋節前後には三圓台を割る迄下落したる爲麥粉問屋孰れも一萬圓乃至四、五萬圓の損失を蒙り十數年間麥粉問屋として手廣く取引を爲し居たる信台發は遂に破產したる爲同店との取引關係筋の者には決濟未了のもの相當有りたるが其の他商業上の決濟は頗る順調に行はれたり、世合興破產後裕和祥も亦麥粉に依る損害大なる爲閉店したるが同店は資本主に於て決濟せる爲損失を蒙りたる者は無き模樣なり其の他商品の決濟にはあらざるも建築界方面に於て本年は銀價昂騰に伴れ苦力賃材料等が騰貴せる爲損害を蒙りたる向も少なからず、基礎薄弱なる請負者にありては苦力賃等の支拂に支障を來せる者も少なからざりし模樣なり

二、仲秋節前後に於ける特產物商況

一昨年來當地の特產界は滿商側の疲弊に伴れ不振狀態となり邦商側に於ても漸次有力特產商にして漸次輸入商に轉向せんとする傾向を生じたる上に本年の農作は一般に豐作を傳へられ農產物相場は續落步調を辿りつつありし爲農民も賣り急がず從つて出廻りも遲々として捗々しき商內も無く頗る閑散を極めたり、主要商品の相場に付前年同期との比較を示せば左の如し(相場は鈔票建)

	本年仲秋節前後	前年仲秋節前後
大豆	一一圓五〇	一五圓九〇
高粱	四、三〇	六、〇〇
包米	五、二〇	九、五〇
小豆	一三、八〇	一五、六〇

三、仲秋節前後に於ける綿糸布雜貨其の他輸入商狀況

仲秋節前後は例年相當農產物が出廻りを開始するを常とせるも本年は相場の關係上出廻りは遲延し農村よりの入市客少なき爲綿糸布、砂糖等の大衆向商品の賣行きは思はしからず閑散を呈したるが、其の他輸入雜貨商方面は建築界の盛況にて金物類を初め建材品の良好なる賣行を筆頭とし和洋雜貨食料品等孰れも人口增加に比例し其の需要極めて旺盛にして仲秋節前後は恰も冬物の仕入期に入り非常に多忙を極め各店よりの仕入注文も殆んど前年に倍加するの狀勢を呈したり

四、城內に於ける商況

城內方面に於ては奥地との取引を主とする卸商筋は槪して閑散なりしも小賣を主とする商店側にありては銀價の强調に連れ購買力增大して賣行は一孰れも好況を呈したる滿人方面は人口の增加率邦人側に比して僅少なる爲市中の景氣も附屬地に比して稍々遜色あり

五、其の他參考となるべき事項

例年、年三回の決算期には相當多數の倒產者の出づるを例としたるが本年は前記二商店の外は倒產せる者殆んどなく決濟狀況は頗る一般に良好なりしが錢莊方面のみは貨幣が統一され錢莊の必要性が減じたる爲凋落色濃厚なるものあり、漸次他の業務に變りつつありて錢莊は減少の觀を呈せり

外交部顧問 兩氏の活躍

滿洲國外交部顧問ブロンソン・レー氏は北米合衆國ワシントン、ショラムホテルへ又フランシス、エドワード顧問はロンドン、マンチエスタースコヤーヂユーリ街十一に何れも臨時事務所を開設、主として滿洲國內の一般實狀、紹介並に金融、財產機關の連絡に當つてゐる、なほ同國に對する種々の問ひ合せに對しても親切なる回答を與へ滿洲國に對する認識を深める事に努めてゐる

ニールセン醫師の救出しに謝意

米大使、外相を訪問

(東京二十八日發國通) 米國駐日大使グルー氏は二十七日午後三時半外務省に廣田外相を訪問し久しく岫巖方面に於て匪賊のために拉致されてゐた米國人ニールセン氏が二十五日無事救出されたが之は日本政府の好意に依るものであり、米本國政府及び國民は日本政府に對して深甚なる謝意を表するものであり自分は此の謝意を傳達するやう本國政府よりの訓令ありたる爲め本日訪問したのであると述べて辭去した、因に該被害者ニールセン氏は岫巖城外米人經營の西山醫院に勤務してゐた醫師であるが去る四月十一日匪賊に拉致され本月二十五日漸く救出されたこと既報の通りである

鳥畑指導官 脫出を祝福

(東京廿八日發國通) 駐日米國大使は廿七日外相を訪問ニールセン醫師救出に對し謝意を表したが同時にニールセン氏救出に關し獻身的努力をなし來れる鳥畑岫巖縣指導官が匪賊の手から脫出せるに對し祝意を表する處あつた

滿ソ水路協定會議 愈よ近く開く

双方委員の顏觸れも決定 ブ市で行はれる

滿洲國關係當局では二十八日滿ソ水路協定會議に對し記者團に左の如く語つた

滿ソ國境河川たるアモウル、ウルブナ、ウスリーの各河の水路改修航路の設備及航行船舶の取締等は兩國の利害關係『共通』あり舊政權時代に於ても民國十一年以降黑河道尹兼交涉委員をしてアモウル水道局長等とソ聯委員との間にしばしば地方的會議を開き必要なる協定をなしこれに基づいて組織せられたる共同技術委員會をして水路維持上必要なる小設備を實施せしめ其費用に充當するため汽捐を徵收し來れるものであり、我國としてもこれ等河川に進出すべき自國船舶の利便をはかるため從前同樣この種の協定を締結すべき必要があるので在ブ市當國領事をしてソ聯側と接衝せしめたるにソ聯側に於ても本問題の『商議』開始に對し異議なく、これがためブ市に委員を派遣の用意ある事が明となれ

日印會商近く 本會議を開催

澤田代表の努力で

(東京廿八日發國通) 日印會商は兩者の主張依然非常な懸隔の儘であるが澤田代表の必死の努力は着々其の功を奏し『愈よ』次回の私的會談後本月末乃至十一月初本會議開催の運びとなつたが我紡績聯合會としては當初より强硬な主張を堅持し決裂をも辭せずとの態度を持してゐるに鑑み二十七日吉野商工次官は大阪に赴いたが來る二十九日には外務省來栖通商局長も同樣大阪に向ひ三十日紡績聯合會並に關係當業者と膝を交へて懇談し日印會商の經過を詳細に述べ印度側が我提案に『接近』讓步の意を表明すれば强ち原案に拘泥せず斟酌する模樣で更に同日の會合の結果當業者の意向を斟酌之を代表部に回訓を發することとなつた

我紡聯の態度强硬

(大阪廿八日發國通) デリーに於ける澤田ボーア兩代表の私的會見の席上印度側より提出された讓步案に對して廿六日夜外務省より我代表部宛回訓が發せられたが、紡績聯合會としては政府側の對策方針と聊か異り、綿布の『割當』數量棉花買付數量より協定成立の先決條件として左記諸點の解決協定を最も重大視し卅日吉野次官、來栖通商局長等に對し、日印通商に對する最後的對策を決定する官民協議會でも此點を極力々說することと言つてゐる

即ち印度側は日本側の許容する輸入割當綿布は八種目に區分し、各種目別に三億八千萬平方碼を振當按配し、而も一ケ年を四期に分ち許容する量を四分せんとするの提案は輸出最盛期に於ける日本綿布の進出を品種と期日の制限で『輸入』防遏を含む狡猾な戰術である假に斯の如き印度側の提案を承認する場合は五億七千八百萬平方碼の我根本要求を完全に貫徹するも恐らく實際的に輸出される數量は三億碼にも達せざるべく實質上日印會商の全成果を根本的に覆す如き結果を招來すべき故に印度側が我方の全要求を受諾するも此點を解決せざる限り如何なる協定にも應ぜずと頗る强硬な態度を持して居る

軍縮幹部會の再開 又もや變更

(ジユネーヴ廿七日發國通) ドイツの脫退によつて全く存在の意義を失つた軍縮會議幹部會は二十六日の會合で十一月八日迄休會し九日再會に決定したが二十七日の午後に至り突如再開期日を六日繰上げて十一月三日召集あるべしと發表され關係各代表を面喰はせた其の理由は發表されなかつたが、フランスのサロー內閣が成立した爲めであらうと觀られてゐる

愛媛タイムス 兼岡氏來京

愛媛タイムス社理事兼岡峰次郎氏は愛媛縣民の滿洲國進出情況並に縣下特產物(特に伊豫蜜柑)の進出情況調査のため來京した(羽衣町二丁目二十六河邊氏宅に投宿)

水道工事 着々進む もうあと一息

人口の激增が醸した新京の水不足で惱まされた市民は等しく地方事務所に怨嗟の聲を投げかけてゐたがいよいよこの水饑饉も近い中にすつかり解消される事となり水道係では朗らかな微笑を漏らしてゐる それはかねがね完成を急いでゐた園山堡、下台子、滿鐵滿子一帶の十四個の井戸が來月中旬頃全部完成これも共に直に役目を努める筈であるが內地へ注文の送水ポンプ並附屬品の送附が遲延したため來月末迄には貯水し出來得るべく設備を施す筈である又現在新京驛で使用の機關車の水も從來は立派な飲用水を用ひてゐたがこの水不足で一考した水道係では驛と交涉伊通川附近に新に工業用貯水池を新設しつつあるが來月末か十二月上旬には完成する見込でさうすれば驛一日使用の水量八百トン乃至千トンは市民側に振り廻されるわけでこれだけでも幾分の緩和は出來るであらう

佛國の對滿投資 愈よ核心に

ド氏打合せに赴哈

大使館に對し日佛對滿事業公司の內容に就て諒解を求めた佛國經濟發展協會代表アンドレ、ドリウイエ氏は廿八日午後一時飛行機でハルビンに赴き再度ハルビン佛領事と談合、大使館の接衝に基き協議する筈でハルビンでの會談が濟み次第一應新京に歸還し更に奉天佛領事と會見する筈で愈よ問題は核心に觸れて來たものと見られる

滿洲國商標法 釋疑私見(三)

中根齊

當時支那は未だ同盟條約國にあらざるを以て日本か支那と通商條約を締結するに當り商標保護に關し追加通商條約中に於て其の規定を設けたるものにして大正元年の日露通商條約の如きも亦該國か不加盟國なる爲特に締結されたのである故に本日支條約の規定か同盟條約の原則的規定に準據せることは言を待たざる所にして上記日支條約文中の「日本臣民の有する登錄濟商標」とは日本臣民か支那の法規に依り支那に於て登錄されたる日本臣民の有する商標權と解するか最も正當なる解釋であつて之を以て日本國に於て登錄されたる日本臣民の有する商標權とは解釋すへからざるものである若し之を日本國に於て登錄されたる商標權なりとすれは日本は支那と條約を締結するに當り同盟條約の規約を無視し違反行爲を敢て爲したるものと云ふへく當時の日本當局者に此の如き錯誤無きは勿論日本と同年に締結せる米支條約及其の前年に締結せる英支條約にも此規定なきを以て見るも亦知ることか出來るのである

次に本條約の構成を行文上より察するに其の第一項には商標權の保護すへき事を擧け第二項には版權を叙し第三項に於て第一第二項を總括せる事項即ち商標權版權保護の方法として支那政府は登錄局を設置して將來同國政府の制定すへき規則に從ひ其の保護を求むる商標及版權の登錄を爲すへしと記叙せる所を見るも第一項に記載せる商標權か支那の法規に依り登錄せられたる商標權なる事は最も明瞭に知るを得るのである 以上述ふる所を以て日支條約に對する疑問は釋明し得たと思ふ次に述へんとするは關東洲と滿鐵附屬地である

關東洲と滿鐵附屬地

滿洲國商標權の效力の及ふ地域と商標法適用に關して往々關東洲と滿鐵附屬地を混合するものかある關東洲と滿鐵附屬地とは國家法權上全然其根本義を異にすることを知らねはならぬ關東洲は光緒二十四年の露支條約に依り外交的宗主權は支那即ち現在の滿洲國に保留され居るも關東洲に於て日本は絕對の統治權を有す滿洲國一切の統治權は關東洲に及はす何れの國民たるを問はす關東洲に在りては日本の法權下に統治さるるのてある工業所有權に關しては日本は明治四十四年の勅令を昭和四年勅令第三百廿四號を以て改正し其の效力は關東洲に及ふこととなり日本の工業所有權は關東洲に在る內外一切の國民に及ひ且つ其罪に關する規定に適用さるるのてある故に關東洲に在りては滿洲國商標權の及はさるは固より世界何れの國の工業所有權も及はないのてある關東洲に於て工業所有權を取得し又は工業所有權の主張を爲さんと欲するものは日本の特許登錄商標を經ねはならぬ滿洲國登錄商標を關東洲に於て效力あらしめんとせは日本の登錄を要するは言を待たざる所てあつて二個の商標權を取得するため二個の登錄を爲すは最も當然にして之を爲さすして蒙る損害は不測の損害とは云へぬ尙商標法第八條に規定する所謂國內とは關東洲を含むや否に付ても世間疑義の存するところであるが商標法所謂國內とは一國の法權を主體として言ふのであつて所謂宗主權の國內ではないから關東洲を以て國內と認むる事は出來ぬのである(お斷り、筆者の都合で中止)

對支債權の整理交涉促進

組合が外相へ要請

(東京二十八日發國通) 對支債權者組合代表正金副頭取大久保利賢、東亞興業專務內田勝司氏等は二十七日午後二時半外務省に廣田外相を訪問し對支債權整理交涉再開を促進されたいと要請した、廣田外相も支那側の親日還元の誠意を試驗するに好機會だから成るべく早く交涉再開の軌道に復するやう措置を講ずると約したので、近く有吉公使乃至は日高南京總領事を通じて國民政府に提議するものと觀られる

昨年に較べ 一割二分騰貴

新京の十月分小賣り物價 關東廳調査課發表

新京に於ける昭和八年十月分の小賣物價を同月十五日現在に依り調査すると騰落割合(重要品目三十六種に付算出)前月に比し四厘騰貴、前年同月に比し一割二分騰貴、昭和五年一月に比し指數九九、〇即ち一分下落、昭和六年十一月に比し指數一一三、八即ち一割三分八厘騰貴尙類別に依る指數を示せば次の如し

	前月を一〇〇とス	前年同月を一〇〇とス	昭和五年一月を一〇〇とス
總平均(卅六種)	一〇〇、四	一一二、〇	九九、〇
食料品(十種)	一〇〇、三	一〇五、六	一〇一、五
調味料(九種)	一〇一、七	一〇七、三	九〇、七
飲料及嗜好品(八種)	一〇一、三	一一七、六	一一〇、四
衣料品(七種)	九六、三	一二三、八	九六、五
燃料(二種)	一〇〇、〇	一〇六、〇	九六、九

(騰落品目) 調査品目五十九種中前月に比し

▲騰貴八種、沖唔(一割六分七厘)、干瓢(一割二分五厘)、清酒、白菊正宗(七分七厘)、モスリン(六分七厘)、美手印(六分七厘)、白米、無撿查一等(一分九厘)、煉乳(一分九厘)蒲團綿(一分九厘) ▲下落三種、綿キャラコ(一割)、カタン糸、鎖印(九分一厘)、煙草、ウエストミンスター(二分七厘) 保合四十八種である

日滿炭坑會社 十一月半頃に

社長に吉田大將說

日滿經濟ブロックの代表的のものとして多大の期待を寄せられてゐる日滿合辨炭坑會社の創立は、準備の都合上延引されてゐたが、愈よ十一月十五日頃開業の運びとなり、新社長には現關東軍顧問吉田大將說が頗る有力となつてゐる

天津ソ聯總領事館開館

天津ソ聯總領事館は去る二十五日より正式に開館した

採金調査隊 阿部、岡本兩班歸京

採金調査隊阿部、岡本の二班は廿八日午後三時廿五分ハルビンより新京に到着した

シャムの叛亂鎭定

(バンコック廿七日發國通) 今次の叛亂は二十七日に至り政府軍が叛軍の根據地たるコラト地方を占領した結果大勢既に決し叛亂は夥しい死傷者を殘して北東國境方面に算を亂して潰走中で、さしもの反亂も事實上鎭壓さるるに至り商工業も完全な常態に復したが叛軍の領袖ボバランデジ殿下は飛行機で何れかへ逃走した

人事往來

上原種豐氏(室町小學校長) 別府で療養の結果極めて良好で來月十日前後には歸京の豫定、目下寄寓先は別府市外龜川町海岸通本田利一氏方

今村海軍大佐 (大連廿七日發國通) 旅順要港部所屬航空母艦新任艦長今村修大佐は廿七日「ばいかる丸」で着任した

▲李智眞氏(紅卍會長) 二十二日午後十時發奉天へ
▲岡直少佐(關東軍戰兵器廠) 二十八日午前七時後來京
▲山川少佐(測量隊) 二十八日午前九時發奉天へ
▲大藏勇留 二十八日午前八時四十分發哈市へ
▲原邦道氏(大藏省貯金係) 同
▲近藤義一氏(關東廳理事官) 同
▲村上理事(滿鐵理事) 二十八日午前七時來京

團體

▲陸大聽講生二十二名十一月十五日午後二時二十五分哈市より來京十六日午前六時三十分發吉林へ

日滿兩文 滿洲改造
拾月號發賣! 定價金五十錢
□卷頭言…新興運動と新興財閥…鵬峰
□王道政治と資本主義經濟…山田武吉
□北滿武裝移民の欠點…高木翔之助
○滿洲國財界の現狀…榮一厚
○日滿經濟統制問題…木村增太郎
○關東軍參謀長 小磯國昭を丸腰にして
「日本國粹黨を組織せしめよ…臨井嗣二
○滿洲國の棉花政策…橫瀨花兄七
○滿洲國は煙草專賣制を施いたら…吉武朝四郎
□北滿匪賊退治に際して…エス生
□滿洲農業移民を覗く…森村生
□新京の主要交通機關…浪口純允
○新聞ニユースを劇化する 文化の大盜 大滿家騷動後日物語…長岡忠太
□滿洲日報と——厚顏無恥の松田社長…野竹之助
□滿洲事變と五一五事件は同論理…赤木夕陽
□王道主義研究…鄭孝胥 ○道聽途說○
□新國佐治寸 詩會格 ▽新京巷談▽
○馬占山討伐戰記 ●蘆山會議と黃郛 ×長脇差×
○羅文翰の行方 ◎滿洲大豆とその將來 □大連樂屋話□
○大連新聞の活躍 ●天照國移民の近況
各書店にあり 發行所新京 電話三九四七 振替大連三三五三五 滿洲改造社發

移轉廣告
今般左記新築社屋に事務所を移轉仕候間此段廣告仕候
移轉場所 新京八島通り廿八番地
昭和八年十月十八日
東省實業株式會社 新京支店 電話 二一五八 三一三八五番

旅館急讓(格安)
●場所 目拔一等場所
●機具食器、電話付盛業中一切居拔の儘
御希望の方は本人直接電話御斷り
キャピタルグンスホール前 橘

橫濱正金銀行 新京支店
資本金 壹億圓全額拂込濟
積立金 壹億二千百二拾五萬圓
銀行代表電話 三、六一一 支配人 二、三七〇
支配人舍宅 二、一一七 支配人代理 二、九六九
共同舍宅 二、六一二
本店 橫濱
支店及出張所 東京、丸之內、名古屋、大阪、神戶、下關、長崎、倫敦、巴里、漢堡、伯林、紐育、桑港、羅府、シヤトル、布哇、リオデジヤネイロ、シドニー、アレキサンドリヤ、孟買、カラチ、カルカツタ、蘭貢、新嘉坡、スウラバヤ、バタビヤ、スマラン、馬尼拉、香港、廣東、上海、青島、漢口、天津、北平、牛莊、大連、奉天、哈爾賓

新入荷
新わさび漬
スズコ
明太子
市場 今田商店 電話二二二二番

なんと！出たり 支那の珍法令
△公然惡事の反證▽
奇想天外の取締り數々

支那では重要な法令や禁止令は多く木版で刷つて辻々の壁や人通りの多い目貫きの場所に貼り出すのである、ところで民衆で文字を解する者は百人に一人が稀なので、たま／＼民衆の中に文字を解する者があると得意然とこれを讀みあげる、それを一般人は耳で聽いて次から次に傳へ、それが街の噂となり茶館の話題となるといふ順序、支那に謠言の多い所以である

＝此頃＝ 發布された禁止令の中には、相當奇拔なのがある、その一つは「青蛙捕捉禁止令」である、青蛙は益虫で農作物を荒す害虫を食ふから捕つてはならぬといふのだが、實は支那料理の粹となる青蛙を無暗に捕らせると料理屋で困る、そこで料理屋から其筋への袖の下が利いて禁止令となつたものらしい

＝次は＝ 衛生上からの「蠅捕捉令」、これは結局何處まで續くかが見物である、それから「娼妓禁令」「卜眼相禁止令」「麻雀牌取締令」特に面白いのは「女客が自動車に乘つて武裝護衛兵を附することを禁ず」といふ長い法令が出た、それから「軍人が軍服で遊女屋に登樓することを禁ずる」規則も出た、又「迷信取締令」「奇裝異服禁止令」「牛皮牛骨取締令」等がある

＝最も＝ 振つてるのは「官吏にして賭金を誤間化する者の處罰令」である、例へば饑饉などで一般から募つた金を、十圓以上着服した者は罰金、百圓以上は免職、千圓以上は懲役、五千圓以上は死刑、……といふことになつた、之は公然惡いことをする者があるといふ反證であつて、且つ此の規則以內で行へばいゝといふことにもなるから四千九百九十九圓誤間化しても死刑にはならぬといふので、規則を逆用する者も現はれやうといふわけである

赤インキ しみ拔き法

學生や事務員の方は常に赤インキを用ひますが洋服などに赤インキがついた時どうしたらいゝでせうか、これはなか／＼落ちにくいものですから早く手入することが大切で後れゝば後れる程しみ拔きは困難になります、小匙一杯分の工業用アルコールに四五滴の醋酸を混ぜ、しみの部分に數滴垂し充分に浸み込ませます、かうしてから冷水で濯ぎ洗ひますれば多くの場合は綺麗に落ちますが若し一度で落ちぬやうでしたら、醋酸の量を增して繰返せば余程古いしみでもない限り成功します

滿洲托兒所とはどんなものか
理事藤山一雄氏談

大連に在る滿洲托兒所の基金を得るため新京で來る三十日と卅一日長春座を會場として日滿協會慈善大演藝會が催さるゝに就て、托兒所とはどんなものか判らない向もあるが一言にして盡せば家庭生活に惠まれない幼兒達の幸福のために……であらう、この托兒所に就ては同所の理事に推され始終面倒を見てゐる、滿洲國監察院總務司長藤山一雄氏の左の一文を見たら諒解出來やう

家庭生活の斷層と托兒所の仕事
藤山一雄

托兒所の仕事は品物を預るのとは違つて人間の生命を預るので片手間や物好き位でやれる仕事ではない、しばらくの時間でも兎に角く親の手から離し、他人に渡される幼兒の心象を傷けない樣に、魂の曲らない樣に、哺育するのには經營者は親として又教育家としての態度を忘れられない、本所創立當初から此の衝に當つて居る小林君夫妻は終始熱と愛とを以て寧日なく立ち働いてゐることは全く感謝の外はない唯常に經濟的缺乏の爲めに同君を此の方面にまで勞せしむることは私共の力足らず又熱足らざることを後悔し同君にすまないと思つてゐる、然し同君夫婦の精神は次第に社會に認められ稍々見るべきものを加へ、その內容を日に增し加へ、茲に集まる幼兒達の樂園として其の實を擧げ行くことは同慶の至りである

私共が此の託兒所を創立する時から考へてゐることはこれを法人組織にしたり又大規模なものにはしたくない、收容兒を制限し、經營者の心と手の屆く範圍に止め、小さな魂がすこやかに卒直に育つ樣にそしてかゝる託兒所が此町にも數ケ所出來て手のない家庭を助ける網を張らし度い、此の託兒所はそのスタートをきり模範的なものにしたいことであつた、然し扉を開けて見ると託兒所といふよりも稍孤兒院的な性質を餘儀なく濃ゆくされ、入ること少く出づることのみ多く此の種事業の通有の苦がい經驗を嘗め或は社會の誤解をうけ、中傷されて折角萌え出るべき芽を何度枯らされたか知れない、然し子供は入り代り立ち代り間斷なく玄關に抱き込まれ、ある場合には御斷りしなければならない樣になることさへあるのを見ると家庭生活に斷層があり、此の託兒所が罵られても存在の必要があり責任があり確乎たる意義があることが浮つた

當事者の經營の苦痛は日夜面倒を見てる幼兒の微笑によりて償はれると思ふ、然し私共は小林氏夫妻を透して、家庭生活に惠まれない幼兒達の幸福の爲めに幾分かの犧牲になる責任があると思ふ、私共は經營の衝に遠くなつてゐても自分の生活の爲めに忙がしくて、常に疎遠になりがちになることを懺悔すると同時になにかの御用に立ち度い、亦血あり淚ある大方の市民諸君に對して小林氏の事業を覺えて頂き御同情を仰ぎ度き次第である云々

滿洲國の關稅 (八)
財政部稅務司長 源田松三

(八)稅關職員の充實

次に稅關職員に就ては海關接收の際滿洲國に轉屬したる海關員は前述の如く僅かに百二十五名に過ぎざりしが接收直後試驗採用に依り百四十九名を補充し其の他稅關事務の急激なる發展と機關の整備充實に伴ひ或は稅關事務に通曉せる他國の官吏を招聘し或は嚴格なる採用試驗に依り少壯有爲の人物を雇傭する等の方法に依り之が充實養成に努め現在七百十七名を算ふるに至れり、而して稅關官制に定められたる定員は稅關長以下九百九十五名とす、海關接收當時に比較して隔世の感なき能はず、今之を各稅關別一覽に示せば左表の如し

(註)稅關定員及現任員表省略

(二)密輸出入の取締

尚ほ關稅徵收機關の整備充實に關聯し密輸入防止に付一言すれば建國當初跳梁を極めし密輸入は安東、瓦房店、山海關其の他の國境に於ける國境警察隊の活動と友邦日本の援助とに依り海關接收前後より殆んど其の影を潜むるに至れり、更に本年八月より海上に於ける活動を見るに至らば一層取締の徹底を期待しまべし

四、輸出入貿易と關稅收入の現狀

滿洲國建國以後に於ける輸出入貿易の狀況は海關接收問題の影響を受けて大同元年（一九三二年）の關稅統計未だ整はず正確なる數字に依り記し難きも前年に比較して輸出に於て稍減少し輸入に於て相當の增加を示せるものと推定せらる、其の主なる原因を見るに輸出の減退は治安の維持十分ならざるに因由する特產出廻りの不良大同元年に於ける出の減退に起因すべく輸入の增加は國貨の低落に依る日本製產物の生產減及對中華民國課稅方法の改正に依る對支輸出に對する購買力の增加と各種建設事業の勃興に原因するものと推定せらる、更に大同元年中稅收狀況の前年對照を各稅關別に示し稅收方面より輸出入貿易の趨勢を窺へば左表の如し

大同元年中稅收狀況前年對照表（單位海關兩）

	大同元年(一九三二年)	前年(一九三一年)
大連	[illegible]	[illegible]
安東	[illegible]	[illegible]
營口	[illegible]	[illegible]
濱江	[illegible]	[illegible]
龍井村	[illegible]	[illegible]
琿春	[illegible]	[illegible]
計	[illegible]	[illegible]

(備考)本計とは輸入稅、同附加稅、轉出稅、同附加稅、沿口稅、出口稅の合計なり

知つて置きたい 毛織物の性質
彈力があつて溫い

これから毛織物の季節となりますが其の性質を知つて置くと重寶です、獸毛は湯で濕しますと著しく柔軟になる性質を持つておりますが元來含濕性に富んでゐるので普通の空氣中にあつても一割二分位の水分を含み、そして濕りを空氣中に放散するのは非常におそいのです、從つて濕つた毛織物を乾すには氣長に干さねばならない譯であります、濕つておつても絹などのやうに皮膚にベタ／＼つくやうなことがなく、纖維の間に可なりの空氣を保有してゐるので觸感はフワ／＼して彈力があり同時に纖維そのものが熱の不良導體となるので溫かに感じます

秋から冬の 指環と腕時計

森洋行
新京中央通四八
電話三八七三番
輸入組合加盟店

家庭向き鍋料理 ねぎま鍋

□材料（五人前）まぐろ百匁、葱五本燒豆腐一丁、酒五勺、醬油五勺、砂糖少々

□調理 まぐろは五分の賽形に切て葱は斜に薄く切り燒豆腐は五六分角の算木形に切つておく、鍋に湯と酒とを同量に入れ、火にかけて煮立て砂糖と醬油とを適量に加へて味をつけてから葱を鍋底に一面に敷きて煮、葱の煮えた頃を見はからひ葱の上にまぐろを入れ煮ながら食べる

□仕煮出汁は八方汁を用ひてもよい、まぐろは上肉でなく、脂肪の混つた赤身でよい、あらを用ひてもよい、まぐろの代りに鰯を用ひてもよい

異性の愛を知る法

道をたづねて親切に教へてくれる女は妻としても親切だ

○

二度話す話をよろこんで聞く女は君を愛して居る

○

お湯を呑む時君のコップで女が呑むなら君はおごつてもよい

シカゴ博に 人氣の日本娘

アメリカシカゴの萬國博覽會に於ける「日本館」の人氣は素晴らしいもので、博覽會入場者の最大の目的は「日本館」を見ることにあるといつても過言でない程の人氣を集めてゐる、そのうちでも人氣のあるのは相紡織に依る糸繰り實驗のためはる／＼渡米した二人の美しい日本女性の糸繰り實演である、生糸輸出國として日本の誇る獨特の精巧無比な方法は外人を驚かせてゐる

海の外から

□事故防止の街燈計畫 紐育交通協會では夜間自動車事故を未然に防ぐ爲めに郊外道路に高度の街燈を敷設する計畫で立案中であつたが此の程成案を見たので近くも十二月中に郊外全帶に亘つて電力を州當局に寄附することに決定した、因に街燈は約十町先を照明する陽光である

□衛生展の「細菌活動」模型 過般開催された市俄古衛生展覽會で一番觀客の目を引いたのは細菌部特設の「一滴の水中に於る細菌類活動狀況」であつたが、人氣の焦點と成つた所以は水中に棲息せる細菌が直接五米大の模型水滴中で各自の性能に從つて活動してゐる點であつた

□米國高地の雪靴 米國高地では雪靴使用者が激增した、平面がラケット型で周圍は木材內部は竹皮で編み長さ十四吋乃至四十五吋、これを靴の裏に附けるが長い時雪汁りを防ける

新刊紹介

▲寫眞ニュース（十月號）エヴアルドホインキス紹介、寫眞撰光法、質疑應答、附録オリエンタル商報、商業寫眞と廣告界、明暗罪あり、ピントグラス等々東京淀橋區四落合二ノ六六フオトタイムス社

▲滿洲改造（十月號）新興運動と新興財閥、北滿武裝移民の缺點、日滿經濟統制問題、王道政治と資本主義經濟、滿洲財界の現狀、關東軍參謀長小磯國昭を丸腰にして日本國粹黨を組織せしめよ、北滿屯墾隊退團に際しての感想、新聞大滿蒙騷動後記、ニユースを竊する文化の大盜滿洲日報と厚顏無恥の松山社長、東拓新京支店開設其他、一部金五十錢發行所新京祝町二ノ一九滿洲改造社

鮮魚小賣相場

活鯛	七五	鯛	四〇
アマ鯛	四〇	小鯛	五一
マグロ	一三〇	カツオ	五九
ニベ	一四	ブリ	三一
ヒラス	三五	サハラ	三〇
スヽキ	二〇	サバ	二〇
アジ	一四	カレイ	一二
ヒラメ	二二	ボラ	一三
コチ	二〇	コノシロ	一八
イワシ	一二	マナカツ	二六
オバ	四五	ハゲ	二六
オコゼ	三六	ムツ	二〇
アコウ	四〇	サヨリ	六〇
グチ	一三	フカ	一〇
赤エイ	一〇	タコ	二六
イヒダコ	二六	クルマエビ	七〇
ハモ	一〇	アナゴ	一三
ナマコ	二〇	アワビ	八五
カキ	三〇	ハマグリ	五
カマボコ	二三	チクワ	八
サケ	一六	小布	一一
ヤズ	二三	ホタテ	六二
水タコ	一一		

廣告

南嶽師觀相
下で名高い 東洋骨相學の泰斗 石龍子派 南嶽師來る
貴方の人相骨相を調べて前途を開拓せよ 人間の運命は三代の機運が必ず招る、貴方の顏や頭を觀て先天後天に於ける禍福

（今は無料）
招福の道を講じ又事業の傳明仕事の結び方が詳しく解る、何故妻の緣が薄いか、夫に不運か、戀愛と結婚の成否、家庭か冷かは去りて何日頃から悅びが來るか骨省を調べて身の上百般の煩悶を解決に急げ明日は遲い今すぐ尋ねて貴方の身の上に纏れ芽花を開かせよ貴方の成功する適業、目的、相性、家相病氣と身の上百般に亘つて豫言するソレ今が貴方の奮起時一度試して妙に當る神の眼!!
有志の懇望に依り十月廿八日より十一月三日迄延期斷行
▲鑑定時間 自朝八時 至夜八時
▲場所 吉野町五丁目
▲觀相一圓 愛國旅館

小說 女の一生
朝日紙上一世の讀者を魅めた本小說が不幸中斷せられた時失望と待望の溜息は嵐の如くに我等の耳を打つた。爾來約中絕著者の苦吟は漸くにして結實し今茲に初めて完全なる「女の一生」を得。而も藝術良心烈しき著者は書き下し後篇のみならず、全篇に亘つて完璧なる一行一句を加へ、こゝに完結せる「女の一生」を見る。小說を好むと好まざるとに拘はらず是非一讀を要する傑作の書
（十一月三日發賣）
山本有三著
定價一圓八十錢（送十四錢）
中央公論社發行

新築貸家下宿豫約受附
一、場所 新京花園隣（市中ニ近ク極メテ閑靜ノ地）
一、貸家三十二戶 下宿十八室 庭園特ニ廣シ
●詳細ハ左記ヘ御問合セヲ乞フ御案內致シマス●
滿洲拓殖公司內 興運莊假事務所 日本橋局前 電話二一三〇番

眼鏡一式 特約店募集
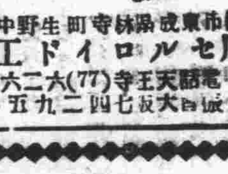
（カタログ進呈 郵分二錢要す）
大阪市東成區林寺町 生野中學校前
市川セルロイド工業所
電話天王寺（77）六二六番 城東七四二九五番

新京日日新聞社 營業部 電三三〇〇番

滿洲語速成班研究員募集
一、資格 初學ノ方（男女無制限）
一、教材 簡易支那語會話篇（外四聲及支那注音符號）
一、時間 自午後六時半至八時半迄
一、開講日 十一月四日（申込ハ三日迄）
一、期間 四個月
一、研究料 七圓（四ケ月分）
向本人ノ場カニヨリ他組随時入社シ得
新京東二條通四三番地階上（滿國警院西方）
滿洲語學研究社

宴會の大勉強
川魚料理 鰻料理 ウナギ カバヤキ ウナタマ丼
スツポン料理 水炊 スキヤキ
●博多鍋料理
●鯛茶
物に定評なし……口に適して甘し…… 當店獨特の調理方
食道樂 とゞろき
新京朝日通日本橋畔 電二三九三・二七六二番

新京會館 ダンスホール
日曜ダンス 自午後一時至午後五時
舞踏料一回金拾錢
夜間は午後七時より
教授部 毎日 自正午至五時
電話三七三七番

洋服高級既製品
御誂品大勉强
開店

時代の要求は高級既製服に限ります
新興滿洲國の潮流にふさはしい弊店の洋服一度御試を願ひます 尚御氣に召す迄御體に合せて差上げます
×スタイル 三十三年型 仕立 技術本位×
開店披露として向一ケ月間 正價より一割引
是非!! 御來店を御待ち申して居ます
（御稲次第參上）
新京永樂町一丁目（舊競馬場）
大上洋行洋服部 電話二一二四番

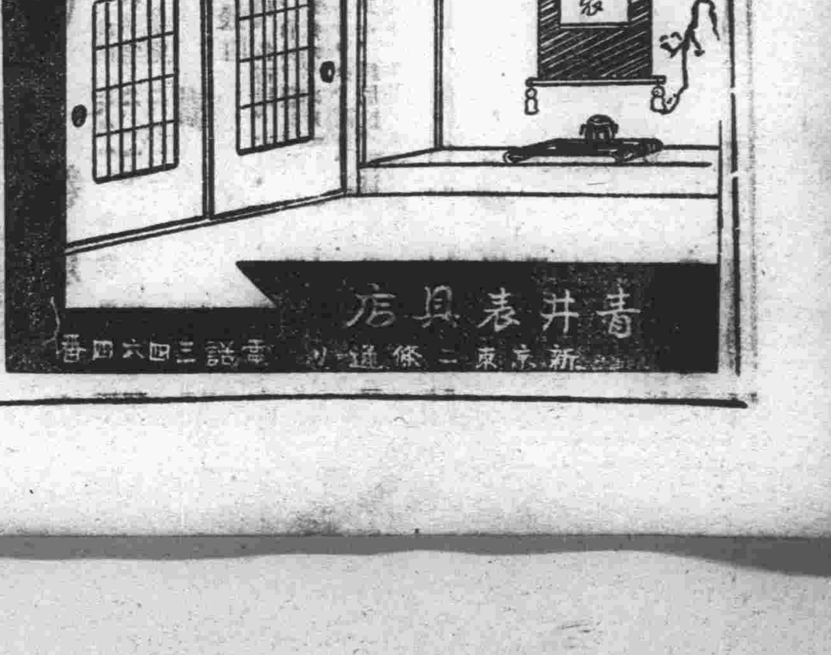

戲曲『危篤電報』
老紳士と車掌さん
これは美はしい二人の對話
舞台は滿鐵列車内

二十七日午後四時二十分大連發第十三列車内での話………同列車が熊岳城、沙崗兩驛間蓋家屯驛邊に差し掛つた頃時刻にして午後七時四十分、帽子片手に電報を持つた車掌さんが客車に這入つて來た、そりして稍々緊張して「トモノサンと言ふお方はいらつしやいませんか」「トモノさんと言ふお方はいらつしやいませんか」と同

『車内』で三回叫んだ、ここにはそう言ふ者は居ないと見へて出て來る者がない、車掌さんは次の客車へ行つて同じことを繰り返したのであらう暫くして例の車掌さんがまたやつて來て眠つてゐる旅客を一人々々ゆり起し「お休みのところ甚だ恐れ入ります、失禮ですがあなたトモノさんではありませんでせうか只今電報が參りましたが」と叮嚀に一人々々尋ねて歩く、何でもその名文は「アチキトクヒキカヘセ」であつたらしい、まだ

『當人』は探し當らない、と丁度その時だ、同車内に居合せた年の頃五十五、六歳、頭はツルツルはげた紳士然とした旅客は席を立ち、車掌さんに對して曰く「モシモシあなたそんな尋ね方では駄目です、私が尋ね方をおしへませうか」大聲で言つたもの、車掌さん言つても帽子には金筋の入つた高級車掌である、この車掌さんどんな態度に出るかとジツト見てゐると車掌は「ハイどうするのですか教へて下さい」と誠におとなしく出たもの……件の

『紳士』「こちらへいらつしやい」と先頭に立つて客車の入口に二人はたつた、そうして紳士兩手を口に當て「皆さんお尋ねします、この中に友野さんと申すお方はいらつしやいませんかお姉上さんが危篤との電報が唯今參りました」と大聲で三度續けて叫んだ、この人の含む樣な聲でやつと目を覺ました一旅客忽ち狼狽して飛び上つた、これでやつと御本人がこの車内にゐたことが判り車掌と友野氏は

『早速』引返し列車返電の打合せをした素直な車掌さんは例のハゲ紳士の席に行つてお禮を言つた、ところで彼氏曰く「いやあなたにお禮を言はれたくないあの方にお禮を言つて欲しい、そう言つて下さい」彼氏に催促されて青くなつてやつて來た友野氏「どうも驚いてあはてたものですからつひお禮申すのも忘れて失禮致しました有難ふ存じました」話はこれまでである、何でもない事の樣にもあるがしかし車掌に

『畑違』ひの旅客がこうした速報の仕方を敎へて元氣を出して大聲で叫んだ老紳士の態度たるやよく普通人のなし得ないことではないか、これを指圖された高級車掌さんが素直に頭を下げて習つた態度はさすが練達された滿鐵の社員だけあつて下級社員は勿論一般世人の手本としてよいと心ある乘客はいづれも感心させられたものであら

常習賭博の四人づれ
書類は檢事局へ

愛知縣生れ住所市内三笠町四丁目二十三番地無職川瀬宗一方で神戸市生れ同上神戸忠雄東京市生れ同上眼鏡販賣業福田嘉市、新潟縣生れ同上無職本田義雄の四名は去る十四日午後十時ごろから翌午前二時ごろまで花札を使用しタブ賭博を開帳せるを新京署員に檢擧されたことは既報の如くであるが同署では右一味を賭博常習者として嚴重取調べの結果罪狀明白となり二十七日身柄不拘束で一件書類を新京總領事館檢事局に送致した

廿五周年で室町校の準備
記念式は來月十七日頃に
其他いろいろ計畫

今年五月十七日を以て二十五周年を迎へた室町小學校の記念行事は既報の如く近く盛大に催されることになつてゐるが目下別府に療養中の上原同校長は來月十日頃には歸ることになつて居るので今のところ十一月十七日に記念式をあげる豫定で保護者會でも當日祝賀會を盛大に催すべく目下計畫をすゝめてゐる同校ではこの意義深き二十五周年に際していろいろ記念事業をなすべくまづ記念式に引續いて校内で展覽會、音樂會を開くほかラヂオ擴聲機の取付職員および兒童によつてブラスバンド組織「會稽めばえ」の記念號發刊、卒業生の現狀調査などを計畫しいづれも準備に着手し

居住消息

▲大針宗次氏(長野縣人官吏)永樂町三丁目八番地大阪府立貿易館新京分館へ
▲西澤嘉助氏(長野縣人滿鐵社員)范家屯から錦町二丁目十番地二號社宅へ
▲石井健治氏(兵庫縣人酒屋)梅ケ枝町一丁目六番地ノ二へ
▲川橋亨氏(滋賀縣人商業)天津から永樂町三丁目十三四番地へ
▲長濱德市氏(大分縣人請負業)大連から三笠町三丁目四番
▲楠本芳雄氏(熊本縣人學生)朝日通り三十五番地へ
▲刀根國光氏(福岡縣人)吉野町二丁目卅八番地へ
▲渡邊達氏(香川縣人)同上
▲佐野哲太郎氏(愛知縣人關東軍司令部囑託)千鳥町六丁目四番地陸軍官舍四十三號へ
▲淺村成久氏(東京人特許辯護士)永樂町一丁目九番地へ
▲下田正己氏(群馬縣人)露月町三丁目五十四番地ノ一小野里方へ
▲林豐氏(兵庫縣人銀行員)大連から日本橋通り三十二番地滿洲銀行へ
▲藤野勝氏(東京人齒科醫)中央通り十一番地清水方へ
▲帆足充氏(福岡縣人商業)中央通り十七番地へ

轉居

▲江木吉夫氏、日出町一丁目曙莊から富士町三丁目會賓旅社へ
▲吉崎留一氏、日本橋通り六十九番地から新京特別市崇智胡同百七番地へ
▲長峰楢市氏、吉野町一丁目五番地から永樂町三丁目十六番地へ
▲三島泰雄氏　富士町五番地ノ四門石旅館から東京へ
▲奧田信三郎氏　東五條通り六番地滿和公司から奈良へ
▲樽井周拿氏　東五條通り十五番地から永樂町三丁目十六番地へ
▲赤松勝雄氏　大和通り一番地昭和館から永樂町三丁目十六番地天昌洋行へ
▲中田金雄氏　中央通り五十二番地諸富洋行から永樂町三丁目十六番地へ
▲西堂三夫氏　同上
▲森坂英雄氏　入船町三丁目一番地から朝日通り六十九番地へ

同胞に魁けて
アフガニスタンへ
徒歩旅行家の井上享氏が
素晴しい意氣込み

在鄕軍人移民國試踏班井上享氏は東京新京間を徒歩で通し最近來京し目下記念館に落着いてゐる、近く蒙古西藏を經てアフガニスタンに入りこゝに永住する

『覺悟』だそうな、素晴らしい意氣込みである、粗末な旅行服に身を包んだ氏は二十八日本社を訪れ東京新京間は普通六十日位でゆつくり來られるのですが此度ひはいろいろ道草を食つて百廿日間も要しましたこれからいよいよアフガニスタンに入るため近日出發したいと思つてゐるが現在西藏に入るのも困難でありなほアフガニスタンでは日本人が一人もゐない現狀ですから心細いといへば心細いでもないが自分は南支那各地を始め印度、印度支那南洋方面など曾て旅行したこともあり、どうせ内地にゐても死ぬ時は死ぬのだから別に頓着ありません

『目的』は全く個人の資格でぜひ日本人も中央アジアに足場位はつくつて置く必要があらうと思ふからで、どうせ向ふに着けば二、三年間は語學の研究に沒頭せなければなりますまいと語りきつても大元氣で同行の希望者があれば一緒に伴れて行つてもよいのだがといつてゐた

新京驛にも不夜城を描出
明るくなる表玄關

新京鐵道事務所では從來甚だ薄暗く田舍驛を思はせる新京驛前廣場の照明につきさきに指定宿泊所屋上及ジャパンツーリストビユーロー屋上に百ワットの投光器を設置し照光してゐるがこれのみでは未だ不充分で薄暗く國都新京驛の廣場として公衆及旅客に對し惡印象を與へ、又交通整理上非常なる支障を來しつゝあるので高澤驛長は更に驛本屋屋上に千ワット二個中央(玄關上)にブラケット式五百ワットの三個を增設すべく鐵道事務所へ申請近く實現を見る模樣でこれが完成の曉は國都として辱かしからぬ不夜城を呈するであらう

皇軍慰問日記……(五)
新京兵士ホームから

充分に御慰問したいけれども時間が許さないのではかない別れをしなければならないことがこの慰問旅行中にどんなにあることか巨流河の兵隊さんの誰かゞ言はれた

沒法子、本當だ、沒法子のことが何度もあるだらう窓外の景色はあわたゞしく變る、橋本さんは何度もお通りになつたと見えて色々と御説明下さる

間もなく新民屯驛につく頃から見た街の情況と巨流河より餘程廣さうだ、戶數も多く人口も七千を數ふるさうだが土地が一般に低いためにじめじめして居るやうだ此處には警備兵五十名駐屯して居る

兵隊さんが降りて一日遊んで行つてくれと子供の樣にせがむ豚をつぶして御馳走するからと色々と御誘惑なさる、降りたいのは山々なんですが仕方ない、また意地惡い汽笛が仲を割いた

橋本さんのお話によると此處はちよつと降雨あるがと洪水氾濫水害を蒙ることが多いさうだ、大正四年かに大洪水で全市が泥海に沒したさうだここは他地方からも移住して來た回敎徒によつて開拓された處だ、蘆叢叢生せる河岸の一小部落が繞陽河で八名の警備の方をお慰問して尙列車の旅は續く、右手の小高いのが打虎山ださうだ

三面は平坦な耕地で牛や馬が放牧されて居る打虎山驛につく、あの山の名がそのまゝこの地名だ、鐵路に添つて僅かに街形をなして居る然しさてゝ貧弱だ、警備兵も少しゐたここを出ると六師團の四十七聯隊の凱旋兵の方々行きちがつたのであたりかまわず皆さんで萬才をさけんだ向ふの窓からも物凄い呼應振りだ

何處でも、何時でも我々は兵隊さんの姿を見ると直ぐ涙ぐんで直ぐ泪が溜ぐ、泪なぞは見せまいと思ふとやはり女だから仕方がない

我々が旅をして居てもこんな所へ來るとそれが誰であらうと日本人であると懷い、話し掛けたくてならない旗を振つて見たくなる、だからこんな所に駐屯して居たらどんなに淋しいことだらう

滿帮子の驛は營口線との分岐點だ、警備の方は三十名ゐらつしやるさうだ寂寥たる一部落が京奉線開通以來重要驛となつて機關庫もあり修理工場もあり、ここでも降りてくれとせがまれる、故鄕の母達と別れて大部たつからお母さん代りに大事にするからと言はれて胸一杯になりまゝ泪をながして何と返答していいか言葉を知らなかつた

人口は六千もあるさうだ、土地はやはり低地で泥濘膝を沒するばかりで運搬の馬車が困難して馬が鬼き惱み支那の人々の音が銃聲の樣に響いたそうして警備兵の神經をぎくりとさせた

ここには燒雞(くすべ燒の雞)の名産があるさうだまた汽笛をきくのは厭だなあと思ふとポーツとなつた

左官殺しは鮮人
傷害致死で

既報、二十六日午前十一時三十分ごろ黃瓜滿滿鐵附屬地合建築場左官于永蘭(二四)を刺殺した硝子商工員科二犯須野正男(二四)に就き新京署司法係では嚴重取調べた結果傷害致死と決定し一件書類と共に身柄を二十七日新京總領事館檢事局に送致した、なほ犯人須野は日本名で朝鮮京畿道高陽郡龍江面河見里四〇金仲結長男勳瑞(二四)と判明した

警察隊員が突如掠奪騷ぎ
甘南縣の不祥事件

(チチハル廿八日發國通)通信機關不備の爲徒歩連絡にて報告されて來た所に依ればチチハルの西北甘南縣の警察隊員約五十名は縣長、參事官等縣當局幹部が參事官會議の爲チチハル出張の留守中に乘じ突如騷ぎ始め縣城を掠奪し、囚人を追放した事實判明、在齊拉爾甚の我守備隊〇〇〇名は救援の爲今朝六時現地へ向け急行した

逆産處分の賣出し大人氣
新京美術倶樂部創設の目鼻も漸くつく

目下親町太子堂に開催中の逆産處分品即賣展覽會は素晴しい人氣で既に四千名の入場者一日平均一千名で賣行きも四千圓に達し後まだ二千圓位は賣上げる予定である、總點數五百余に上り

『最高』償品としては時價四千圓の茶棚あり、斯うした催しは新京では初めてのため日滿要人の多數參觀あり、特に二十九日は日曜と最終日のため非常な入場者があるはず、なほこの催しは新京美術倶樂部創設の第一歩と見られ、將來美術工藝の普及發達に努め以つて人心醇和日滿兩國和衷協同に資するもの多からんと同倶樂部創設は一般に

『要望』されてゐるが資本約九千圓を以つて設立されるはずで目下規定中である

本年掉尾をかざる ラグビー競技
滿洲國政府對中央銀行が
けふ商業校で對戰

昭和八年に於ける新京競技界は目醒しい活躍の足跡を殘して今や戶外競技はスタートを迎へるのみ、一雨毎に寒さを加へ、一風毎に

『木の』葉を失つて若いスポーツマンも四肢を伸ばして冬眠期に入る此頃、シーズンアップの掉尾を飾るラグビー競技が廿九日午後二時商業學校々庭に於て滿洲國政府チーム對中央銀行の對戰が行はれる滿洲國政府チームは本年度連勝の好成績で奉天、大連等への遠征も決定し張切つたチームであり、中央銀行は連日の猛練習に必勝を期して居れば當日は定めし肉彈相擊つ壯快戰を演ずるであらう、殊に勝敗の鍵を握る前衛陣を中銀は七人制を採り滿政は八人制を採るところに兩軍の

『策戰』に相違があり興味を彌が上にも加へられ、新京ファンに取つて近代スポーツの龍兒たるラグビー戰を滿喫し得るであらう、兩軍メンバー左記の通りである

中銀
FW　上森　卅島　中尾　中川　横田　鈴木　杉山

滿政
FW　三谷　網上　黑伊　池田　勝沼　上川　島田　田
　　中岡　中村　村(忠)　(猪)田　遠藤　窪谷
HB　瀧宮山　川崎本　毘佐々木　毛
TB　乾　上灘小古　倉島橋田
FB　飯島

犯人は意外!
堂々陸上選手
奉天の門永氏殺し

(大連廿八日發國通)既報、奉天の殺人事件の指名犯人奉天某所勤務丸茂某(二六)が大連に潛入したとの奉天署よりの手配電報に依り、大連警察署では司法刑事を總動員して搜査の結果今月十四、五、六の三日間奉天明星ダンスホールのダンサーを伴ひ、妻光子と稱して常盤星ケ浦ヤマトホテルに投宿して居た足取りまで判明したが、其後の行衞香として判明せず、丸茂の運動友達、ダンス友達を虱潰しに搜査して居るが廿八、午前一時迄には逮捕するに至らなかつた、因に犯人丸茂は圓盤投の滿洲レコード保持者であるが丸茂の親友ランニング選手の某君は語る

丸茂君がそんな大それた罪を犯すとは思はれません、十四日頃大連に來たとは云ふ事は聞きましたが未だ面會してゐません、犯人は非常に快活ですが元來氣の小さい男です

大塚氏の葬儀

二十七日午前八時ごろ料亭泰東で心臟痲痺で死亡した滿洲國警察學敎習所の前關東廳巡查大塚津太氏の告別式は二十八日午後五時から祝町二丁目西本願寺で舉行した

競馬また延期
卅一日初日に

待望のうちにある新京賽馬倶樂部の秋季第二回競馬はあひにく雨に阻まれ、一兩日到底開催出來ぬので更に延期し三十一日を初日に來月五日まで六日間連續舉行に變更された

お馬は要りませんか
滿鐵の馬匹競賣

滿鐵用度課新京倉庫では來る三十日午前中現品下見をなさしめ午後二時から新京倉庫で入札即時開札をなす、頭數は六頭なほ右希望者は現品並に滿鐵社物品賣却規定熟讀の上入札されたいと

レールを積んで
悠々たる泥君

これはまた大膽な泥棒!……山東省生れ城内四道街馬車業陳廣春(二五)は二十六日午後四時ごろ新發屯岡組工事場からレール十五本時價百三十五圓を大膽にも窃取し悠々と馬車に積み城内に向け運搬中を新京署員に逮捕された

モスリン展覽會

新京輸入組合主催日本洋毛工業會社後援のモスリン即賣展覽會は既報の如く二十七日から三笠町大阪貿易會館跡で開催された蓋開けと共に早くも人氣を呼び非常な盛況を見せてゐる

大和化粧院けふ開業
モガ連には待ち兼ね

流行さいへばパリだが、特に婦人頭髮にいては何と云つてもパリー式が最新流行で一般からもてなされてゐるが新京でも流行を追ふモダンな彼女達から一日も早くパリー式美粧院の開業を待望されてゐたところ愈々東京大森木にある有名なマリールウキズ化粧院を卒業、マリールウキズ院長(佛蘭西人)の下で教師として二百五十人の子弟を五ケ年間敎へて來た河野光江孃が今回新京に進出し、市内大和通四十八番地三浦洋行二階に「大和化粧院」を設置、二十九日から華々しく開業することになつた光江孃は洋髮(パリー式)が專門で日本髮技師としては内地から二名來院することになつてゐる同孃を訪へば朗かな江戸前で出來ふる限りに努力を拂つてマリールウキズ化粧院の技術を發揮し皆樣の御期待にそふ樣にしたいと思つてゐますと語つた

既製服の賣出し
大上洋行披露

既製服卸し店として大阪に本舗各地に支店を有し洋服界に光を放つ大上洋行が滿洲に手を延し新京永樂町一丁目に店舗建築中であつたが此程落成し同店より信用厚き宮崎氏を主任として陣容を整へ華々しく開店した、同店は既製服卸しを主眼とするが當分懇切なる注文品も作製し披露として破格の正價より一割引で賣り出して居り早くも好評を博してゐる

新京日本基督教會集會

けふの日曜禮拜は左の通り
一、日曜學校午前九時より
二、朝拜　午前十時十分より「ナザロ人作者を讀みて」　吉川牧師
三、晩禱會
四、夕拜　午後七時より　禮拜後會堂にてペテロ研究第五講　吉川牧師
どなたでも御出席を歡迎する

吉凶禍福

▲平安町二丁目六號八島田亘氏長男實さん二十二日出生
▲大和通り四十六番地松田庄三郞氏長女滿子さん十七日出生
▲富士町三丁目十二番地大杉はまえさん　十七日午後九時死亡
▲錦町一丁目二番地ノ大塚太郞氏二十七日午前死亡
▲東五條通二番地多久島源治氏長男幸生さん十一日午前二時四十分出生
▲日出町三丁目二十四番地入江寅雄氏長男敬俊さん二十一日午前六時出生
▲祝町四丁目十番地ノ四中野勝太郞氏二男司さん十七日出生
▲露月町三丁目五十五番地ノ二清末誠吉氏四女ムツ子さん十九日出生
▲入船町一丁目七番地飼人館三氏十二日午前四時死亡
▲入船町四丁目の近藤健一氏四男滿雄さん二十二日午前十一時出生
▲常盤町三丁目光野貞衞氏長男鶴巳さん二十二日午前十時出生

四平街

稅捐出張所設置

奉天稅捐監督署に於ては課稅の統一を圖る目的を以つて各地徵稅の要所に稅捐出張所設置計劃中であつたが四平街滿洲街にも稅捐出張所を新設事務官一名を配置するに由で元熱河監察課長小池氏が本月末來任する筈である

日語生徒募集

四平街商務會に於ては日語の需要は日常缺くべからざるもので言語の疏通は感情の融合業務上の利便甚大なる見地より今回一般商家より練習生を募り商務會内に於て日語及新式簿記、筆算等を敎へ十一月一日より授業開始、目下生徒募集中である

天氣と氣温

▲けふの天氣　南西の風晴
▲きのふ氣温　最高　八度　最低　零下一度五

一本鑄造繼目無

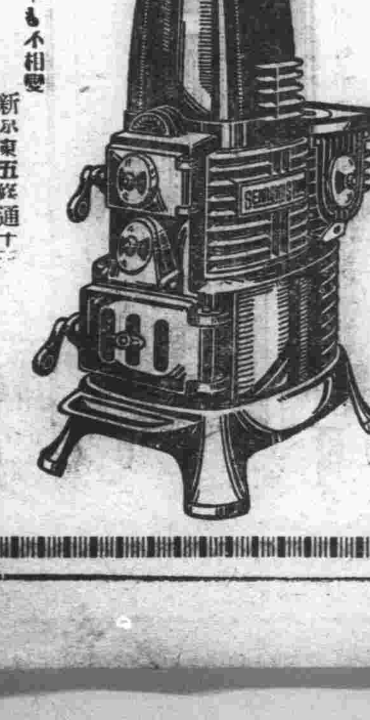

元祖特許 愷六ストーブ
錄進呈型
多數入荷今年も不相變
御用命は特約店へ
新京東五條通十
權太商店　電話二二六二九番
販賣店　南廣場　高田商行　電話二一九六
蓬萊町一丁目ノ一　電話三四三二番

美容
大和化粧院
帝都の新進を極めたる美容術を本日より營みます……!
何本御利用下さい
マリールウキズ化粧院出身　河野光江
大和通四九

愛せよ地場銀行
強く育てよ新京銀行
三笠町三丁目
電話二〇三三／二九四四番

深町醫院落成開院披露

皮膚科 泌尿器科 小外科 特に性病科 内科

深町醫院

診療時間
宅診 午前八時より午後二時迄 午後五時より午後九時迄
往診 午後二時より午後五時迄
急患は此限にあらず
入院應需

院長醫學博士 深町穂積
醫師 深町音五郎
新京朝日通八十九
電話三四一二番

近代的流行の粋を誇る
オーバと冬服！
生地……裁斷……仕立……
きつと御氣に召します!!
高級レデーメード
豊富入荷
エスヤ洋服店
新京吉野町二丁目
電話二六一九番

海陸運輸
建築材料運搬
引越荷物
（井）
井本運送店支店
新京祝町二丁目
電話(③)三八四三番
本店 奉天宮島町
電話(③)二七八一番

建築—設計—監督
構造—意匠—鑑定
宗像建築事務所
新京西五馬路廿一號 電長四九四六番
本店・大連市連鎖街 電話二三五五／二三六六番

會席御料理 小鉢物
博多水たき 鍋料理
氣持のよい御座敷自慢の御料理
本日より（ふぐちり）を初めました
三笠町三丁目新京銀行前
食道樂 竹葉
電話三八〇一番

直扱の運搬は——電話三八七八番へ!!
海陸運送
建築材料運搬
引越荷造
市内運搬
（正）
丸正運送店
新京三笠町四ノ五
電話三八七八番

赤煉瓦製造販賣
藥品部同様御引立の程御願致します
東亞號窯業部
電話二四七六／二六〇二番

建築
合資會社 阿川組設計部
工學士 前田炮之助
福島祿壽
中野一平
新京日本橋通
電話長二〇三六番／三三〇五番

テレヴィアン
高級受信機
電氣蓄音機

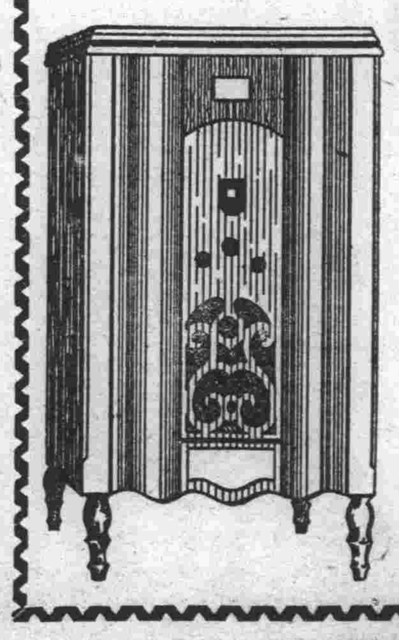

電氣の店
合資會社 和登洋行
新京日本橋通
電話二〇四〇番

八年新型

センター ストーブ

御待望にピツタリ適つた

●二大權威の折紙附

賜 關東軍 本新型多數御買上

最寄販賣店にて御買上奉願候

發賣元 大倉商事株式會社

製造元 大阪 東京 山本最商店

カタログ贈呈 御報直ニ參上

⊙帝國發明協會ニ於テ本年帝國發明表彰ニ際シ獨リ、センターニノミ表彰、有功賞ヲ授與セラル。

⊙國立燃料研究所ニ於テ本新型ニ普通有烟石炭ヲ使用シ嚴密ナル試驗ノ結果「熱效率最優良ニシテ輻射熱効率ノ特ニ大ナル特徴ヲ有ス」ト確證セラル。

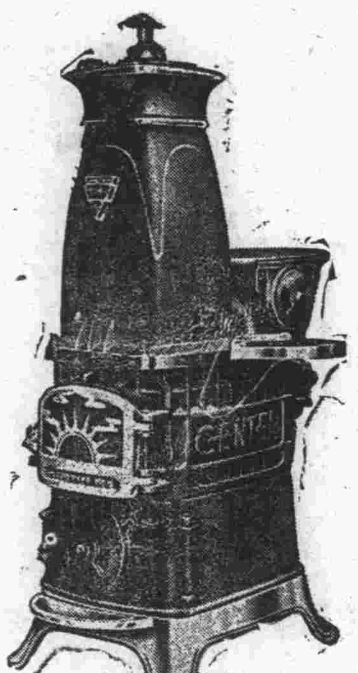

室用 種類大小五種

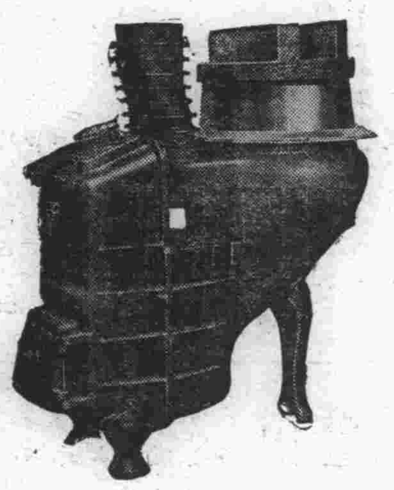

炊事兼用三種

新型特長
一、一日一二回ノ給炭デヨイ
二、焚付ケ樂デ火廻リガ早イ
三、石炭半分デ而モ放熱數倍
四、温度ノ調節ハ自由自在
五、無煙燃燒デ煙突掃除不要
六、クリンカーガ樂ニ除レル
七、クローム鍍金デ優美堅固
八、兩工場デ大量生產頗廉價

特約店

大販賣所 新京三笠町 仁和洋行
大連伊勢町 久保洋行

新京吉野町	トンボヤ洋服店
新京東五條通	安阪金物店
吉林新開門外	老天合百貨店
新京城内	大久保洋行
四平街日進街	濱田洋行
公主嶺花園街	大連洋行支店
開原大和街	安阪金物店
鐵嶺松島町	栗原商店
奉天小西關	高橋洋行
同 千代田通	三榮洋行
同 宇治町	大田豊彦支店
同 青葉町	山上電機工務所
哈爾賓地段街	日光洋行
哈爾賓十四道街	大滿商店
齊々哈爾貿易館	昭和祥
洮南貿易館	昭盛號
錦州貿易館	大信號
營口花園街	田口商店
撫順永安大街	昭盛號
遼陽本町	鈴木洋行
鞍山北三條町	野田洋品店
海城大街	下村商會
大石橋驛前	かざ屋商店
蓋平城内	成和公司
瓦房店臨街	小川政次郎
貔子窩西街	奥原商店
旅順乃木町	岳南公司